



EDITAL DE PREGÃO PRESENCIAL Nº 014/2013 - PMM

O MUNICIPIO DE MARMELERO – PARANÁ, através do Pregoeiro(a), designado pela Portaria nº 3.950 de 06 de janeiro de 2013, torna público para conhecimento dos interessados que na data e local abaixo indicados realizará licitação sob modalidade PREGÃO PRESENCIAL, **do tipo menor preço, no regime unitário do item**, para **AQUISIÇÃO DE GÊNEROS ALIMENTÍCIOS – MERENDA ESCOLAR**, requisitado pelo Departamento de Educação e Cultura, conforme discriminação disposta no Anexo I do Edital. O presente procedimento licitatório obedecerá, integralmente, a Lei Federal nº 10.520, de 17 de agosto de 2002, o Decreto Municipal nº 1.519/2006, e subsidiariamente, a Lei Federal nº 8.666, de 21 de junho de 1993 com as alterações posteriores e a Lei Complementar nº 123/2006, e demais normas regulamentares aplicáveis à espécie.

O Edital completo poderá ser obtido pelos interessados na Prefeitura Municipal de Marmeleiro. Outras informações poderão ser obtidas pelo telefone (46) 3525-8105 ou no Departamento de compras e Licitações, desta Prefeitura Municipal, de segunda a sexta-feira, no horário das 08h30min às 11h30min e das 13h30min às 17h00min horas. A Comissão de Licitações não se responsabilizará pela falta de informações relativas ao procedimento àqueles interessados que não confirmarem, pelos meios expostos, a retirada do Edital.

Os envelopes contendo as Propostas de Preços e os Documentos de Habilitação definidos neste Edital e seus Anexos deverão ser entregues no local, data e horário abaixo determinado.

CRENCIAMENTO E ENTREGA DOS ENVELOPES: das **08:30 às 09:00 horas do dia 23 de janeiro de 2013**, no Divisão de Compras e Licitações, da Prefeitura Municipal de Marmeleiro, sito na Avenida Macali, nº 255, Centro, sendo que na ocasião deverá o representante da empresa e/ou o representante credenciado para fazer a entrega dos envelopes contendo a Proposta de Preços e os Documentos de Habilitação.

ABERTURA DAS PROPOSTAS: A abertura da presente licitação dar-se-á em sessão pública, dirigida pelo Pregoeiro(a), às **09:01 horas do dia 23 de janeiro de 2013**, junto a sala de reuniões da Administração na Prefeitura Municipal de Marmeleiro - PR.

1 – DO OBJETO

1.1 - O presente Edital tem por objeto a Aquisição Gêneros Alimentícios – Merenda Escolar, requisitado pelo Departamento de Educação e Cultura, conforme descrito no presente Edital e seus Anexos.

1.2 – Todos os itens deverão ser de boa qualidade e atender eficazmente às finalidades que deles naturalmente se esperam, conforme determina o Código de Defesa do Consumidor.

1.3 - **Deverão ser apresentadas amostras dos itens (não perecíveis) relacionados no anexo I.** A não entrega das amostras dentro do prazo de abertura do presente edital, implicará na inabilitação da Licitante.

Compõem este Edital os seguintes anexos:



ANEXO I	Descrição do Objeto
ANEXO II	Minuta do Termo do Contrato
ANEXO III	Exigências para Habilitação
ANEXO IV	Modelo de Carta de Credenciamento
ANEXO V	Modelo Declaração de que a empresa não foi declarada inidônea
ANEXO VI	Declaração de Cumprimento dos Requisitos de Habilitação
ANEXO VII	Modelo de declaração de fato superveniente impeditivo de habilitação
ANEXO VIII	Modelo de declaração de inexistência de empregado menor no quadro da empresa empregadora
ANEXO IX	Declaração de Enquadramento na Lei nº 123/2006.
ANEXO X	Declaração de que a empresa possui conta corrente junto a agência bancária
ANEXO XI	Orientações para geração/redação da proposta de preços em programa específico do município

2 – DA PARTICIPAÇÃO

2.1 – Poderão participar desta Licitação, as empresas interessadas do ramo, e Pessoas Físicas/produtor Rural, que atenderem todas as exigências deste Edital e seus Anexos, inclusive quanto à documentação.

2.2 – Não poderão participar da presente licitação, as empresas que estejam cumprindo as sanções previstas nos incisos III e IV do artigo 87 da Lei nº 8.666/93.

2.3 – Não poderão participar da presente licitação os interessados que estejam cumprindo as sanções previstas nos incisos III e IV, do art. 87, da Lei nº 8.666/93, bem como as que estiverem sob falência, concordata, recuperação, concurso de credores, dissolução ou liquidação.

2.4 – Na presente licitação é vedada a participação de empresas em consórcio e a representação de mais de uma empresa pelo mesmo representante.

2.5 - A participação neste certame importa ao proponente a irrestrita e irretroatável aceitação das condições estabelecidas no presente Edital, bem como a observância dos regulamentos, normas administrativas e técnicas aplicáveis, inclusive quanto a recursos, e ainda, na aceitação de que deverá fornecer o objeto em perfeitas condições de aproveitamento.

3 – REGULAMENTO OPERACIONAL DO CERTAME:

3.1 - O certame será conduzido pelo Pregoeiro, com o auxílio da equipe de apoio, que terá, em especial, as seguintes atribuições:

- a) acompanhar os trabalhos da equipe de apoio;
 - b) responder as questões formuladas pelos fornecedores, relativas ao certame;
-



- c) abrir as propostas de preços;
- d) analisar a aceitabilidade das propostas;
- e) desclassificar propostas indicando os motivos;
- f) conduzir os procedimentos relativos aos lances e à escolha da proposta do lance de menor preço;
- g) verificar a habilitação do proponente classificado em primeiro lugar;
- h) declarar o vencedor;
- i) receber, examinar e decidir sobre a pertinência dos recursos;
- j) elaborar a ata da sessão;
- k) encaminhar o processo à autoridade superior para homologar e autorizar a contratação;
- l) abrir processo administrativo para apuração de irregularidades visando a aplicação de penalidades previstas na legislação.

4 – DO CREDENCIAMENTO E ENTREGA DOS ENVELOPES

4.1 – Para o credenciamento e no início da sessão, o proponente deverá apresentar para credenciamento junto a Pregoeira, um único representante que deverá estar devidamente munido de documento que o credencie a participar deste procedimento licitatório, venha a responder por sua representada, devendo ainda, no ato de entrega dos envelopes, identificar-se exibindo a Carteira de Identidade ou outro documento oficial equivalente, com cópia para o processo.

4.2 – O credenciamento far-se-á por meio de instrumento público de procuração ou particular (modelo de carta de credenciamento), ambas com **reconhecimento de firma em cartório**, comprovando a outorga dos necessários poderes para formular ofertas e lances verbais de preços e praticar todos os demais atos pertinentes ao certame, em nome da proponente. Em sendo sócio, proprietário, dirigente ou assemelhado da empresa proponente, deverá ser apresentada **cópia autenticada** do respectivo Estatuto ou Contrato Social, extrato consolidado ou da última alteração estatutária ou contratual, onde conste a eleição dos administradores, com o devido registro na Junta Comercial ou no Cartório de Pessoas Jurídicas, conforme o caso, documento este que deverá conter expressamente seus poderes para exercer direitos e assumir obrigações em decorrência de tal investidura.

4.3 – A licitante deverá apresentar a Declaração de Cumprimento dos Requisitos do Edital conforme **Anexo VI** deste Edital.

4.4 – O credenciamento de que trata o subitem 4.2 deverá ser entregue separado dos envelopes de “proposta de preços” e “documentação de habilitação” e **acompanhados da declaração referida no item 4.3.**



4.5 – Declaração de enquadramento na Lei Complementar nº 123/2006, conforme modelo contido no **Anexo IX** deste edital, **com firma reconhecida em cartório**, declarando sua condição referente à Lei Complementar 123/2006 que diz respeito às Empresas de Pequeno Porte – EPP e Micro-Empresas – ME, acompanhada da Certidão Simplificada de Micro Empresa ou Empresa de Pequeno Porte atualizada, expedida pela Junta Comercial do Estado da sede da Licitante, para que possamos cumprir o estabelecido na lei em questão. As empresas que deixarem de apresentar tal declaração **não ficam impedidas** de participar do Certame, no entanto, caso se enquadrem na referida lei, ficam impossibilitadas de efetuar negociação conforme determina o artigo 45, § 3º da Lei Complementar nº 123/2006.

4.6 – Os documentos para o credenciamento referido nos subitens 4.1, 4.2, 4.4 e 4.6 deverão ser apresentados em sobre-carta (fora dos envelopes).

4.7 - A falta ou incorreção dos documentos mencionados no item acima não implicará a exclusão da empresa em participar do certame, mas impedirá o representante de se manifestar na apresentação de lances verbais e demais fases do procedimento licitatório.

4.8 – Cada credenciado poderá representar apenas uma empresa.

4.9 – Não serão aceitas propostas encaminhadas por meros portadores que não estejam munidos dos documentos relacionados para credenciamento neste Edital. A ausência desta documentação implicará de imediato, na impossibilidade da formulação de lances após a classificação preliminar, bem como na perda do direito de interpor recurso das decisões da Pregoeira, ficando a licitante impedida de se manifestar durante os trabalhos.

4.10 – Os documentos apresentados deverão ser entregues em original ou cópias xerográficas, devidamente autenticadas por cartório competente ou por servidor público do Município de Marmeleiro, desde que as cópias estejam acompanhadas dos documentos originais e legíveis.

5 – DA ENTREGA DOS ENVELOPES

5.1 – Os envelopes nº 01 – Proposta de Preços e nº 02 – Documentos serão entregues ao Pregoeiro ou servidor integrante da Equipe de Apoio, na ocasião do Credenciamento.

6 – DA PROPOSTA DE PREÇO (ENVELOPE Nº 01)

6.1 – A proposta de preços e os documentos que a instruírem deverão ser apresentados no local, dia e hora determinados, em envelopes devidamente lacrados e rubricados no fecho, e identificados conforme segue:

<p>RAZÃO SOCIAL DO PROPONENTE PREGÃO PRESENCIAL Nº 014/2013 ENVELOPE Nº 01 (PROPOSTA DE PREÇOS) ABERTURA: _____ OBJETO: GÊNEROS ALIMENTÍCIOS – MERENDA ESCOLAR</p>

6.2 – A PROPOSTA DE PREÇOS DEVERÁ:



6.2.1 – a Proposta de Preços, gerada a partir das orientações constantes no Anexo X deste edital, que **deverá** ser apresentada: **na forma eletrônica** (CD-R ou Pen-Drive) para alimentação do sistema de apuração; e na **forma impressa e assinada**, constando os dados do fornecedor e representante legal, endereço e informações para contato; impressa com clareza, em papel A4, sem rasuras ou entrelinhas que dificultem sua análise, de preferência encadernadas ou grampeadas de modo que não existam folhas soltas. Deverá constar

- a) especificação dos itens cotados;
- b) preço unitário por item do objeto licitado, com até **02 (duas)** casas decimais, valor total e valor total, expressos em moeda corrente nacional, não superior ao preço máximo estabelecido no **Anexo I**;
- c) prazo de validade não inferior a 60 (sessenta) dias corridos, a contar da data de sua apresentação, ficando estabelecido que na omissão será considerado aceito este prazo;
- d) nome e assinatura do Representante Legal da empresa ou Procurador.

Nota 1: nos preços propostos estarão previstos, além do lucro, todos os custos diretos e indiretos relativos ao cumprimento integral do objeto do Pregão, envolvendo, entre outras despesas, tributos de qualquer natureza, frete, embalagem etc.

Nota 2: A Instalação do programa na **forma eletrônica** para alimentação do sistema na apuração deverá ser retirado junto ao Departamento de Licitações da Prefeitura Municipal, onde será entregue em CD o arquivo para instalação do mesmo.

6.2.2 – No preenchimento da proposta deverão, obrigatoriamente, ser informadas as **ESPECIFICAÇÕES** e as **MARCAS** das peças ofertados se necessário, conforme ANEXO I.

6.2.3 – Não serão admitidos valores superiores ao máximo estimado no Anexo I – Termo de Referência.

6.2.4 – A apresentação da proposta implicará na plena aceitação, por parte da licitante, das condições estabelecidas neste Edital e seus Anexos.

6.2.5 – Serão desclassificadas as propostas que conflitem com as normas deste ato convocatório ou da legislação em vigor.

6.2.6 – O CNPJ/MF e ou CPF a ser indicado nos documentos da proposta de preço e da habilitação, deverá ser o mesmo estabelecimento da empresa que efetivamente fornecerá o objeto da presente licitação.

6.2.7 – Em caso de divergência entre informações contidas em documentação impressa e na proposta específica, prevalecerão às da proposta. Ocorrendo divergência entre o valor unitário e total para os itens do objeto do edital, será considerado o primeiro.

6.2.8 – Os preços propostos serão de exclusiva responsabilidade da licitante, não lhe assistindo o direito de pleitear qualquer alteração, sob alegação de erro, omissão ou qualquer outro pretexto.



6.2.9 – A proposta de preço será considerada completa, abrangendo todos os custos com as mercadorias licitadas, como despesas e encargos inerentes aos mesmos.

6.2.10 – Em nenhuma hipótese poderá ser alterada a proposta apresentada, seja quanto ao preço, condições de pagamento, prazos ou outra condição que importe em modificação dos termos originais ofertados.

6.2.11 – Independentemente de declaração expressa, a simples apresentação das propostas, implica em submissão a todas as condições estipuladas neste edital e seus anexos, sem prejuízo da estrita observância das normas contidas na legislação federal mencionada no preâmbulo deste edital.

6.2.12 – Não serão aceitos documentos apresentados por meio de fac-símile, admitindo-se fotos, gravuras, desenhos, gráficos ou catálogos, apenas como forma de ilustração das propostas de preço.

6.2.13 – Data e assinatura do Representante Legal da proponente;

7 – DA HABILITAÇÃO

7.1 – Conforme ANEXO III, apresentados no Envelope nº 02, identificados conforme segue:

<p>RAZÃO SOCIAL DO PROPONENTE PREGÃO PRESENCIAL Nº 014/2013 ENVELOPE Nº 02 (DOCUMENTOS DE HABILITAÇÃO) ABERTURA: _____ OBJETO: GÊNEROS ALIMENTÍCIOS – MERENDA ESCOLAR</p>
--

8 – DA SESSÃO PÚBLICA

8.1 – No dia, hora e local designados neste Edital, na presença dos representantes de todas as licitantes, devidamente credenciadas, e demais pessoas que queiram assistir ao ato, o Pregoeiro, que dirigirá a sessão, após abertura da mesma, receberá da comissão de licitação os documentos abaixo relacionados, já protocolados, de cada licitante, não admitindo-se, contudo, a entrega por pessoas não previamente credenciadas, sendo registradas em ata os nomes das licitantes. A sessão pública será realizada de acordo com as disposições contidas na legislação mencionada no preâmbulo deste Edital, em conformidade com as condições nele estabelecidas, bem como em seus anexos. A entrega da documentação obedecerá a seguinte ordem:

- a) O credenciamento do representante da empresa, juntamente com os documentos pessoais do mesmo e no caso de credenciamento por instrumento particular, com firma reconhecida de dirigentes, sócios ou proprietários da empresa proponente, deverá ser apresentada cópia autenticada do respectivo estatuto ou contrato social, extrato consolidado ou da última alteração estatutária ou contratual, no qual sejam expressos os poderes para exercer direitos a assumir obrigações em decorrência de tal investidura.
 - b) Os envelopes de nº 01 – Proposta e nº 02 – Habilitação devidamente identificados e lacrados.
 - c) A Declaração de Comprometimento de Habilitação.
-



8.2 – Tão logo tenham sido recebidos os documentos e envelopes acima descritos, o Pregoeiro comunicará aos presentes que a partir daquele momento não mais serão admitidas novas licitantes ao certame.

8.3 – Encerrada fase de recepção dos documentos exigidos na licitação, o Pregoeiro concluirá, se ainda não o tiver feito, o exame dos documentos de credenciamento dos representantes das licitantes, tal como previsto na alínea “a”, do item 8.1 exame este iniciado antes da abertura da sessão.

8.4 – Concluídas a fase de recepção dos documentos exigidos na licitação e de credenciamento dos representantes das licitantes, o Pregoeiro promoverá a abertura dos envelopes contendo as propostas de preços, conferindo-as e rubricando todas as suas folhas.

8.5 – Após a entrega dos envelopes não caberá desistência, salvo por motivo justo decorrente de fato superveniente e aceito pelo Pregoeiro.

9 – DO JULGAMENTO DAS PROPOSTAS

9.1 – Divisão por etapas para ordenamentos dos trabalhos:

9.1.2 – O julgamento da licitação será dividido em duas etapas (Classificação das propostas e Habilitação) e obedecerá, quanto à classificação das propostas, ao critério do menor preço por item do objeto deste Edital.

9.1.3 – A etapa de classificação de preços, que compreenderá a ordenação das propostas de todas as licitantes, classificação das propostas passíveis de ofertas de lances verbais, das licitantes proclamadas para tal, classificação final das propostas e exame da aceitabilidade da proposta da primeira classificada, quanto ao valor.

9.1.4 – A etapa de habilitação compreenderá a verificação e análise dos documentos apresentados no envelope “Documentos de Habilitação” da licitante classificada em primeiro lugar, relativamente ao atendimento das exigências constantes do presente Edital.

9.2 – Etapa de Classificação de Preços:

9.2.1 – Serão abertos os envelopes “Proposta de Preços” de todas as licitantes.

9.2.2 – O Pregoeiro informará aos participantes presentes quais licitantes apresentaram propostas de preço para a execução do objeto da presente licitação e os respectivos valores ofertados.

9.2.3 – O Pregoeiro fará a ordenação dos valores das propostas, em ordem crescente, de todas as licitantes.

9.2.4 – O Pregoeiro classificará a licitante da proposta de menor preço para cada item e aquelas licitantes que tenham apresentado propostas em valores sucessivos e superiores em até 10% (dez por cento), relativamente à de menor preço, para que seus autores participem dos lances verbais.



9.2.5 – Quando não houver, pelo menos, 03 (três) propostas escritas de preços nas condições definidas no subitem anterior, o Pregoeiro classificará as melhores propostas subseqüentes, até o máximo 03 (três), além da vencedora, para que seus autores participem dos lances verbais, quaisquer que sejam os preços oferecidos nas propostas escritas.

9.2.6 – Em seguida, será iniciada a fase de apresentação de lances verbais a serem propostos pelos representantes das licitantes classificadas para tanto, lances verbais estes que deverão ser formulados de forma sucessiva, em valores distintos e decrescentes, ficando esclarecido que o valor do primeiro lance verbal deverá ser inferior ao valor da menor proposta escrita ofertada.

9.2.7 – O Pregoeiro convidará os representantes das licitantes classificadas apresentarem, individualmente, lances verbais, a partir da proposta escritas classificada como menor preço, prosseguindo seqüencialmente, em ordem decrescente de valor.

9.2.8 – Caso não mais se realize lance verbal, será encerrado a etapa competitiva e ordenadas às ofertas, exclusivamente pelo critério de menor preço por item.

9.2.9 – A desistência em apresentar lance verbal, para determinado item, quando convocado pelo Pregoeiro, implicará na exclusão da licitante das rodadas posteriores de oferta de lances verbais para aquele lote, ficando sua última proposta registrada para classificação, na final da etapa competitiva.

9.2.10 – Caso não se efetive nenhum lance verbal, será verificado a compatibilidade entre a proposta escrita de menor preço e o valor estimado para a contratação.

9.2.11 – Declarada encerrada a etapa competitiva e classificadas as propostas, o Pregoeiro examinará a aceitabilidade da primeira classificada, quanto ao valor, decidindo motivada e expressamente a respeito.

9.2.12 – Se a oferta não for aceitável ou se o proponente não atender as exigências editalícias, o Pregoeiro examinará a oferta subseqüente, verificando a sua aceitabilidade, na ordem de classificação, e assim sucessivamente, até a apuração de uma proposta válida e proponente habilitado, que atenda integralmente ao Edital, sendo o respectivo proponente declarado vencedor e a ele adjudicado o objeto do item.

9.2.13 – Caso haja empate nas propostas escritas, ordenadas e classificadas, e não se realizem lances verbais, o desempate se fará por sorteio, em ato público, na mesma sessão do Pregão.

9.2.14 – Em caso de divergência entre informações contidas em documentação impressa e na proposta específica, prevalecerão as da proposta.

9.2.15 – Após esse ato, será encerrada a etapa competitiva de preços propostos documentalmente e ordenadas às ofertas para fornecimento do objeto definido nesse Edital, exclusivamente pelo critério de menor preço por item.



9.2.16 – O Pregoeiro examinará a aceitabilidade, quanto ao objeto e valor da primeira classificada, decidindo motivadamente a respeito.

9.3 – DO TRATAMENTO DIFERENCIADO E FAVORECIDO ÀS MICRO EMPRESAS E EMPRESAS DE PEQUENO PORTE SEGUNDO A LEI COMPLEMENTAR 123/06

9.3.1 – Em caso de participação de licitante que detenha a condição de micro empresa ou de empresa de pequeno porte nos termos da Lei Complementar n° 123/06, será observado o seguinte:

- a) Será assegurada preferência de contratação para as microempresas e empresas de pequeno porte, entendendo-se por empate aquela situação em que as propostas apresentadas pela microempresa e empresa de pequeno porte sejam iguais ou até 5% (cinco por cento) superiores a proposta melhor classificada apresentada por empresa que não estiver amparada por esta lei complementar.
- b) A microempresa ou empresa de pequeno porte mais bem classificada terá a oportunidade de apresentar novo lance de preço no prazo máximo de 05 (cinco) minutos após a notificação por parte do Pregoeiro, sob pena de preclusão.
- c) Não ocorrendo a contratação da microempresa ou empresa de pequeno porte, na forma da alínea anterior, serão convocadas as MEs ou EPPs remanescentes, na ordem classificatória, para o exercício do mesmo direito
- d) No caso de equivalência de valores apresentados pelas micro empresas e empresas de pequeno porte que se enquadrem no disposto na alínea “b”, será realizado sorteio entre elas para que se identifique aquela que primeiro poderá apresentar a melhor oferta.
- e) Na hipótese da não contratação nos termos previstos na alínea “b”, o objeto licitado será adjudicado em favor da proposta originalmente vencedora do certame.

9.4 – Etapa de Habilitação, Declaração da Licitante Vencedora e Adjudicação.

9.4.1 – Efetuados os procedimentos previstos no item 9.2 e 9.3 deste Edital, e sendo aceitável a proposta classificada em primeiro lugar, o Pregoeiro anunciará a abertura do envelope referente aos “Documentos de Habilitação” desta licitante.

9.4.2 – As licitantes que deixarem de apresentar quaisquer dos documentos exigidos para a habilitação na presente licitação, ou os que apresentarem em desacordo com o estabelecido neste Edital, serão inabilitadas.

9.4.3 – As micro empresas e empresas de pequeno porte deverão apresentar toda a documentação exigida para efeito de comprovação da regularidade fiscal, mesmo que esta apresente alguma restrição.

9.4.4 – Havendo alguma restrição na comprovação da regularidade fiscal, a micro empresa ou empresa de pequeno porte terá assegurado o prazo de 02 (dois) dias úteis, prorrogáveis por igual período, a critério da Administração Pública, caso apresente alguma restrição pertinente à documentação de regularidade fiscal, para a devida regularização da documentação, pagamento ou parcelamento do débito, e emissão de eventuais certidões negativas ou positivas, com efeito, negativa.



9.4.4.1 – A não regularização da documentação, no prazo previsto no subitem acima, implicará na decadência do direito à contratação, sem prejuízo das sanções previstas no artigo 81 da Lei nº 8.666, de 21 de junho de 1993, sendo facultado à Administração convocar os licitantes remanescentes, na ordem de classificação, para a assinatura do contrato, ou revogar a licitação.

9.4.5 – Constatado o atendimento das exigências previstas neste Edital, a licitante será declarada vencedora, sendo-lhe adjudicado o objeto da licitação, pelo próprio Pregoeiro, na hipótese da inexistência de recursos, ou desistência de sua interposição, e pela autoridade titular do órgão promotor do certame, na hipótese de existência de recursos e desde que improvidos, face ao reconhecimento da regularidade dos atos procedimentais.

9.4.6 – Se a licitante desatender as exigências licitatórias, o Pregoeiro examinará a oferta subsequente, verificando a sua aceitabilidade e procedendo à habilitação da licitante, na ordem de classificação, e assim sucessivamente, até a apuração de uma proposta que atenda ao edital, sendo a respectiva licitante declarada vencedora e a ela adjudicado o objeto do certame, pelo Pregoeiro.

9.4.7 – Da sessão do Pregão, será lavrada ata circunstanciada, que mencionará as licitantes credenciadas, as propostas escritas e as propostas verbais finais apresentadas, a ordem de classificação, a análise da documentação exigida para habilitação e os recursos interpostos, devendo ser a mesma assinada, ao final, pelo Pregoeiro, sua equipe de apoio e pelo(s) representante(s) credenciado(s) da(s) licitante(s) ainda presente(s) à sessão.

9.4.8 – Os envelopes com os documentos relativos a habilitação das licitantes não declaradas vencedoras permanecerão em poder da Administração Municipal.

9.4.9 – Ao final da sessão, na hipótese de inexistência de recursos, ou desistência de sua interposição, será feita pelo Pregoeiro, a adjudicação do objeto da licitação à licitante declarada vencedora, com posterior encaminhamento dos autos a Autoridade Competente do Município de Marmeleiro, para homologação do certame e decisão quanto à contratação; na hipótese de existência de recursos, os autos serão encaminhados a Assessoria Jurídica do Município para apreciação e parecer, e em caso de improvimento, adjudicação do objeto da licitação à licitante vencedora, homologação do certame e decisão quanto à contratação.

10 – SERÃO REJEITADAS AS PROPOSTAS QUE:

10.1 – Contenham mais de 02 (duas) casas decimais em seus valores unitários;

10.2 – Que ultrapasse o valor estimado no Anexo I;

10.3 – Sejam incompletas, isto é, não contenham informação(ões) suficiente(s) que permita(m) a perfeita identificação do produto licitado;

10.4 – Contiverem qualquer limitação ou condição substancialmente contrastante com o presente Edital, ou seja, manifestamente inexecutáveis, por decisão do Pregoeiro.

11 – IMPUGNAÇÃO AO EDITAL E RECURSOS:



11.1 – Até dois dias úteis antes da data fixada para recebimento das propostas, qualquer pessoa poderá solicitar esclarecimentos, providências ou impugnar o ato convocatório do pregão.

11.2 – Caberá ao pregoeiro decidir sobre a impugnação e, desde que todos os interessados sejam avisados, poderá suspender a data de abertura.

11.3 – Acolhida à impugnação contra o ato convocatório, será designada nova data para a realização do certame.

11.4 – Não serão conhecidas as impugnações e os recursos apresentados fora do prazo legal e/ou subscritos por representante não habilitado legalmente ou não identificado no processo para responder pelo proponente;

11.5 – Ao final da sessão, o proponente que desejar recorrer contra decisões do Pregoeiro poderá fazê-lo, através do seu representante, manifestando sua intenção com registro da síntese das suas razões, sendo-lhes facultado juntar memoriais no prazo de 3 (três) dias úteis. Os interessados ficam, desde logo, intimados a apresentar contra-razões em igual número de dias, que começarão a correr do término do prazo do recorrente;

11.6 – A falta de manifestação imediata e motivada importará a preclusão do direito de recurso;

11.7 – Não será concedido prazo para recursos sobre assuntos meramente protelatórios ou quando não justificada a intenção de interpor o recurso pelo proponente;

11.8 – Os recursos contra decisões do Pregoeiro **não** terão efeito suspensivo.

11.9 – O acolhimento de recurso importará a invalidação apenas dos atos insuscetíveis de aproveitamento.

12 – MULTAS E SANÇÕES ADMINISTRATIVAS:

12.1 Em caso de inadimplemento contratual, a CONTRATADA sujeitar-se-á às seguintes sanções, isoladas ou cumulativamente, sem prejuízo das sanções previstas nos arts. 86 a 88 da Lei 8.666/93:

12.1.1 Advertência por faltas leves, assim entendidas como aquelas que não acarretarem prejuízos significativos ao objeto da contratação;

12.1.2 Multa:

- a) moratória de 0,33% (trinta e três centésimos por cento) por dia de atraso na entrega do objeto licitado, a ser calculado sobre o valor correspondente à parte inadimplida;
 - b) compensatória de até 10% (dez por cento) do valor do contrato, pelo descumprimento de qualquer cláusula, exceto prazo de entrega;
-



- c) compensatória de até 20% (vinte por cento) sobre o valor do contrato, em caso de inexecução total da obrigação assumida, bem como na hipótese de rescisão do contrato prevista no inc. I do art. 79 da Lei nº 8.666/93;

12.1.3 Suspensão temporária do direito de licitar ou contratar com o Município de Marmeleiro pelo prazo de até 02 (dois) anos;

12.1.4 Declaração de inidoneidade para licitar e contratar com a Administração Pública enquanto perdurarem os motivos determinantes da punição ou até que seja promovida a reabilitação perante a própria autoridade que aplicou a penalidade, que será concedida sempre que a CONTRATADA ressarcir o CONTRATANTE pelos prejuízos causados e após decorrido o prazo da sanção aplicada com base no item anterior.

12.2. Aos proponentes que convocados dentro do prazo de validade da sua proposta não celebrar o contrato, deixar de entregar ou apresentar documentação falsa, exigida para a licitação, ensejarem o retardamento da execução do certame, não mantiverem a proposta, falharem ou fraudarem na execução do contrato, comportar-se de modo inidôneo, fizerem declaração falsa ou cometerem fraude fiscal, poderão ser aplicadas, conforme o caso, as seguintes sanções, sem prejuízo da reparação dos danos causados à (citar o órgão) pelo infrator:

- a) advertência;
- b) multa;
- c) suspensão temporária do direito de licitar, de contratar com a Administração pelo prazo de até 02 (dois) anos;
- d) declaração de inidoneidade para licitar e contratar com a Administração Pública enquanto perdurarem os motivos determinantes da punição ou até que seja promovida a reabilitação perante a própria autoridade que aplicou a penalidade;

12.3. Nenhuma sanção será aplicada sem o devido processo administrativo, que prevê defesa prévia do interessado e recurso nos prazos definidos em lei, sendo-lhe franqueada vista ao processo.

13 – FORMALIZAÇÃO DO INSTRUMENTO CONTRATUAL:

13.1. Homologada a licitação pela autoridade competente, o município de Marmeleiro, firmará contrato específico com o PROPONENTE VENCEDOR visando à execução do objeto desta licitação nos termos da Minuta do Contrato – ANEXO II, que integra este Edital;

13.2. O licitante vencedor terá prazo de 05 (cinco) dias corridos, contados do recebimento da convocação, para assinar o Contrato.

13.3. A recusa injustificada do adjudicatário em assinar o contrato, retirar ou aceitar o instrumento equivalente, dentro do prazo estabelecido pela Administração, caracteriza o descumprimento total da obrigação assumida, sujeitando-se às penalidades legalmente estabelecidas.



13.4. É facultado à Administração, quando a convocada não assinar o termo de contrato, não retirar ou aceitar o instrumento equivalente, no prazo e condições estabelecidos, convidar os demais licitantes, na ordem de classificação, após comprovação da sua compatibilidade de proposta e habilitação, com esta licitação, para celebração do Contrato;

13.5. Este Edital e seus anexos integrarão Contrato firmado, independente de transcrição.

14 – DA DOTAÇÃO ORÇAMENTÁRIA:

14.1 – As despesas decorrentes da contratação serão reconhecidas contabilmente com a seguinte dotação orçamentária:

- *****

15 – DOS PRAZOS:

15.1 – O prazo de validade das propostas é de no mínimo 60 (sessenta) dias, a partir da data de abertura do pregão, conforme discriminado no Anexo X deste Edital.

15.2 – O prazo de vigência do Contrato será pelo período de 06 (seis) meses, contados da data da assinatura do instrumento contratual, podendo ser prorrogado de acordo com o Art. 57 da Lei 8666/93, caso necessário.

16 – DA ENTREGA E RECEBIMENTO DOS PRODUTOS:

16.1. A entrega do objeto deste Edital será parcelada e deverá ser entregue no prazo máximo de 02 (dois) dias, após solicitação formal do Departamento de Educação e Cultura, rigorosamente de acordo com o ofertado na proposta, após assinatura do contrato, onde serão verificadas: quantidade, marca ofertada, reservando-se ao Município o direito de recusar aqueles em desacordo com o pedido.

16.2. O objeto da licitação será recebido, por servidor ou comissão designada pela autoridade competente.

17 – DO PAGAMENTO:

17.1. O Município de Marmeleiro efetuará o pagamento através de transferência, depósito ou Ordem Bancária Eletrônica, até o décimo segundo dia subsequente ao do fornecimento do objeto, comprovada a adequação com o disposto no edital, mediante recebimento da nota fiscal.

17.2. A fatura deverá ser apresentada no Setor de Compras, devidamente identificados, o número da licitação e do Contrato de Fornecimento.

17.3. A nota fiscal deverá estar acompanhada das certidões negativas do INSS e do FGTS, devidamente válidas, para que seja efetuado o pagamento, sendo que é de responsabilidade do fornecedor, manter durante toda a execução do Contrato, em compatibilidade com as obrigações por ele assumidas, todas as condições exigidas na licitação (regularidade fiscal).



18 – DO REAJUSTAMENTO:

18.1 O valor contratual poderá ser revisado nas hipóteses do artigo 65, inciso II, alínea “d” da Lei nº 8.666/93, desde que devidamente comprovado o desequilíbrio contratual por parte da CONTRATADA.

19 – DAS DEMAIS CONDIÇÕES CONTRATUAIS:

19.1 – Anexo II deste Edital.

20 – DAS DISPOSIÇÕES FINAIS:

20.1. A presente licitação não importa necessariamente em contratação, podendo o Município de Marmeleiro revogá-la, no todo ou em parte, por razões de interesse público, derivadas de fato superveniente comprovado ou anulá-la por ilegalidade, de ofício ou por provocação mediante ato escrito e fundamentado disponibilizado no sistema para conhecimento dos participantes da licitação. O Município de Marmeleiro poderá, ainda, prorrogar, a qualquer tempo, os prazos para recebimento das propostas ou para sua abertura;

20.2. O proponente é responsável pela fidelidade e legitimidade das informações prestadas e dos documentos apresentados em qualquer fase da licitação. A falsidade de qualquer documento apresentado ou a inverdade das informações nele contidas implicará a imediata desclassificação do proponente que o tiver apresentado, ou, caso tenha sido o vencedor, a rescisão do contrato ou do pedido de compra, sem prejuízo das demais sanções cabíveis;

20.3. É facultado ao Pregoeiro, ou à autoridade a ela superior, em qualquer fase da licitação, promover diligências com vistas a esclarecer ou a complementar a instrução do processo;

20.4. Os proponentes intimados para prestar quaisquer esclarecimentos adicionais deverão fazê-lo no prazo determinado pelo Pregoeiro, sob pena de desclassificação/inabilitação;

20.5. O desatendimento de exigências formais não essenciais não importará no afastamento do proponente, desde que seja possível a aferição da sua qualificação e a exata compreensão da sua proposta;

20.6. As normas que disciplinam este Pregão serão sempre interpretadas em favor da ampliação da disputa entre os proponentes, desde que não comprometam o interesse da Administração, a finalidade e a segurança da contratação;

20.7. As decisões referentes a este processo licitatório poderão ser comunicadas aos proponentes por qualquer meio de comunicação que comprove o recebimento ou, ainda, mediante publicação no site: www.marmeleiro.pr.gov.br;

20.8. A participação do proponente nesta licitação implica em aceitação de todos os termos deste Edital;

20.9. Os casos não previstos neste Edital serão decididos pelo Pregoeiro.



Prefeitura Municipal de Marmeleiro
Estado do Paraná CNPJ 76.205.665/0001-01
Av. Macali, 255 - Caixa Postal 24 - Fone/Fax (46) 3525-8100 - CEP 85.615-000

22.10. O foro designado para julgamento de quaisquer questões judiciais resultantes deste Edital será o de Marmeleiro – PR.

20.11. O Pregoeiro e sua Equipe de Apoio atenderá aos interessados no horário de 08:30 às 11:30 e 13:30 às 17:00, de segunda a sexta-feira, exceto feriados, no Departamento de Compras e Licitações para melhores esclarecimentos.

20.12. A documentação apresentada para fins de habilitação da Empresa vencedora, fará parte dos autos da licitação e não será devolvida ao proponente;

20.13. Não havendo expediente ou ocorrendo qualquer fato superveniente que impeça a realização do certame na data marcada, a sessão será automaticamente transferida para o primeiro dia útil subsequente, no mesmo horário e local anteriormente estabelecidos, desde que não haja comunicação do Pregoeiro em contrário.

Os casos omissos, deste Edital, serão resolvidos pelo Pregoeiro, nos termos da legislação pertinente.

Marmeleiro, 04 de janeiro de 2013.

Luciana Arisi
Pregoeiro(a)

Luiz Fernando Bandeira
Prefeito



ANEXO I - TERMO DE REFERÊNCIA DO OBJETO

Item	Quant	Unidade medida	Descrição	Valor unit	Valor total
1	250	Kg	Abóbora Cabutiá, madura, de 1º qualidade, tamanha média, casca sã, acondicionada em embalagem resistente e transparente, com etiqueta de pesagem e prazo de validade semanal. A embalagem secundária deve ser em monoblocos plásticos e limpos.	2,06	515,00
2	100	Kg	Abacate de primeira, in natura, apresentando grau de maturação que permita suportar a manipulação, o transporte e a conservação em condições adequadas para o consumo, com ausência em sujidades, parasitas e larvas. Entregue em embalagem plástica. com etiqueta de pesagem e prazo de validade semanal.	3,75	375,00
3	45	Unid	Açúcar cristal, branca, de boa qualidade pacote 5 kg , com validade a vencer de no mínimo 06 (seis) meses a partir da data de entrega.	9,43	424,35
4	35	Kg	Alho nobre, grande, estarem fisiologicamente desenvolvidos, inteiro, sadio, sem sujidades ou outros defeitos que possam alterar sua aparência e qualidade, livre de resíduos de fertilizantes. com etiqueta e peso.	13,96	488,60
5	50	Kg	AMIDO DE MILHO produto amiláceo extraído de milho (Zeamaya, L.) fabricados a partir de matérias primas sãs e limpas, isentas de matéria terrosa, fungos e parasitos, livre de umidade, fermentação ou ranço. O amido deve produzir ligeira crepitação quando comprimido entre os dedos. Embalagem original da fábrica. Embalagem de 1 Kg.	5,43	271,50
6	85	Unid	Arroz parboilizado tipo 1, de primeira qualidade, em embalagem de 5kg	10,96	931,60
7	400	Kg	Batata inglesa: lavada, de primeira qualidade, com coloração própria, livres de danos mecânicos, fisiológicos, pragas e doenças e estarem em perfeitas condições de conservação e maturação. Unidades de tamanho médio. validade semanal, com etiqueta e peso. Entregar em embalagens plásticas devidamente higienizadas.	2,19	876,00
8	100	Kg	Batata salsa: lavada, de primeira qualidade, com coloração própria, livres de danos mecânicos, fisiológicos, pragas e doenças e estarem em perfeitas condições de conservação e maturação. Unidades de tamanho médio. validade semanal, com etiqueta e peso. Entregar em embalagens plásticas devidamente higienizadas.	4,40	440,00
9	150	Kg	Biscoito doce sortido. utilizando de farinha Enriquecida com vitaminas e minerais. O biscoito deverá ser fabricado a partir de matérias primas sãs e limpas, isenta de matérias terrosas, parasitos e em perfeito estado de conservação, serão rejeitados biscoitos mal cozidos, queimados, não podendo apresentar excesso de dureza e nem se apresentar	4,48	672,00



			quebradiço. Dupla embalagem primária de polietileno. Embalagem de 800g.		
10	300	Uni	BISCOITO DOCE TIPO MAISENA, LEITE, MARIA utilizando de farinha Enriquecida com vitaminas e minerais obtido pela mistura de farinha(s), amido(s) e ou fécula(s) com outros ingredientes, submetidos a processos de amassamento e cocção, fermentados ou não. O biscoito deverá ser fabricado a partir de matérias primas sãs e limpas, isenta de matérias terrosas, parasitos e em perfeito estado de conservação, serão rejeitados biscoitos mal cozidos, queimados, não podendo apresentar excesso de dureza e nem se apresentar quebradiço. Dupla embalagem primária de polietileno. Embalagem de 400g.	3,06	918,00
11	120	Pct	Biscoito salgado tipo cream cracker. Ingredientes: farinha de trigo fortificada com ferro e ácido fólico (vit. B9), açúcar, sem gordura trans, açúcar invertido, sal refinado, extrato de malte, estabilizante lecitina de soja, fermentos químicos bicarbonato de sódio, amido de milho. O biscoito deverá ser fabricado a partir de matérias primas sãs e limpas, isenta de matérias terrosas, parasitos e em perfeito estado de conservação, serão rejeitados biscoitos mal cozidos, queimados e de caracteres organolépticos anormais, não podendo apresentar excesso de dureza e nem se apresentar quebradiço – embalagem primaria em pacotes impermeáveis lacrados com peso líquido de 400g com dupla embalagem e em embalagem secundária de caixa de papelão. – emb. 400 g	3,62	434,40
12	30	Unid	Canela em rama da índia, de primeira qualidade, em embalagem própria plástica própria atóxica, contendo 10g	1,22	36,60
13	150	Pct	Canjica de milho branco tipo 1, contendo 80% de grãos inteiros, preparados com matérias primas sãs, limpas, isentas de matérias terrosas, parasitos e de detritos animais ou vegetais com no máximo de 15% de umidade - emb. 500g serão rejeitados biscoitos mal cozidos, queimados e de caracteres organolépticos anormais, não podendo apresentar excesso de dureza e nem se apresentar quebradiço – embalagem primaria em pacotes impermeáveis lacrados com peso líquido de 500g com dupla embalagem e em embalagem secundária de caixa de papelão. – emb. 500g	1,74	261,00
14	150	Kg	Caqui chocolate- De ótima qualidade, tamanho médio, maturação média, fresca, compacta e firme, sem ferimentos ou defeitos, sem manchas, isenta de sujidades, tamanho e coloração uniformes, devendo ser bem desenvolvida. livres de resíduos de fertilizantes acondicionada em embalagem resistente e transparente, com etiqueta de pesagem e prazo de validade semanal. A embalagem secundária deve ser em monoblocos plásticos e limpos.	6,20	930,00
15	900	Kg	Carne bovina moída magra de 1ª. qualidade Aspecto	7,96	7.164,00



			próprio, não amolecida e nem pegajosa, cor própria sem manchas esverdeadas, cheiro e sabor próprio, com ausência de sujidades, parasitos e larvas. Devendo conter no máximo 10% de gordura deve ser isenta de cartilagens e de ossos e conter no máximo de 3% de nervos, com registro no SIF- embalagem 1kg.		
16	900	Kg	Carne bovina resfriada ou congelada tipo músculo sem osso e sem nervos com registro no SIF. Aspecto próprio, nem pegajosa, cor própria sem manchas esverdeadas, cheiro e sabor próprio, com ausência de sujidades, parasitos e larvas.	7,79	7.011,00
17	900	Kg	Carne de frango tipo coxa e sobre-coxa congelada com adição de água de no máximo de 6%. Aspecto próprio, não amolecida e nem pegajosa, cor própria sem manchas esverdeadas, cheiro e sabor próprio, com ausência de sujidades, parasitos e larvas. – emb. de 1 kg com registro no SIF.	4,98	4.482,00
18	150	Kg	Carne de frango tipo peito congelado com adição de água de no máximo de 6%. Aspecto próprio, não amolecida e nem pegajosa, cor própria sem manchas esverdeada, cheiro e sabor próprio, com ausência de sujidades, parasitos e larvas. – Embalagem de 1 kg com registro no SIF .	6,60	990,00
19	500	Kg	Cebola de cabeça: de primeira qualidade, limpas, com coloração própria, livres de danos mecânicos, fisiológicos, pragas e doenças e estar em perfeitas condições de conservação e maturação. Tamanho médio, pesando entre 100 e 200 gramas a unidade. Entregar em embalagens plásticas devidamente higienizadas.	2,03	1.015,00
20	60	Unid	Cereal matinal, sabor chocolate, enriquecido em vitaminas e minerais, 0% gorduras trans, fonte de fibra. Embalagem de 1 KG	9,00	540,00
21	100	Pct	Chocolate em pó, embalagem com 1 Kg – mistura em pó para o preparo de chocolate com malte e ovos, enriquecido com vitaminas e minerais com açúcar orgânico. Ingredientes: cacau em pó solúvel, açúcar orgânico, maltodextrina, aroma artificial de baunilha (aromatizante), sal, vitaminas (A, C, D, B1, B2, B3, e B6) e minerais (ferro, cálcio e zinco). Não deve conter glúten. Embalagem: produto embalado em sacos de polietileno opaco, atóxico, hermeticamente selados, com peso líquido de 1 Kg cada.Os produtos deverão ser identificados por dizeres impressos de forma clara e indelével com todas as informações exigidas pela legislação vigente. Validade: seis meses a partir da data de fabricação.	5,97	597,00
22	30	Pacote	COLORAU (colorífico) produto obtido do pó do urucum com a mistura de fubá ou farinha de mandioca. Pó fino, de coloração avermelhada, deve estar sem a presença de sujidade ou matérias estranhas. Embalagem de polietileno	3,89	116,70



			transparente, resistente. De 500g, apresentando rótulo com composição, data de fabricação e data de validade do produto.		
23	35	Unid	Cravo da índia, de primeira qualidade, em embalagem própria plástica própria atóxica, contendo 5g.	1,29	45,15
24	20	Unid	Creme de leite , 300g, com identificação do produto, rótulo com ingredientes, valor nutricional, peso, data de fabricação e validade.	2,68	53,60
25	90	Unid	Ervilha seca partida tipo 1, classe graúda, nova, seca, constituída de grãos sadios, com a umidade permitida em lei, isento de material terroso, sujidades e misturas de outras espécies, com registro do ministério da agricultura. O produto deverá ser processado a partir de matérias - primas sãs e limpas, isentas de matéria terrosa e de parasitas, de fermentação e mofo, de odores estranhos e de substâncias nocivas à saúde. Embalagem plástica resistente de 500 g. Rotulagem. Prazo de validade de 12 meses a contar da data da entrega.	3,58	322,20
26	20	Unid	Ervilhas em lata, acondicionada em lata de 3,1 kg (peso líquido) produto preparado com as ervilhas previamente debulhadas, envazadas praticamente cruas, reidratadas ou pré-cozidas imersas ou não em líquido de cobertura apropriada submetida a processo tecnológico adequado antes ou depois de hermeticamente fechados, os recipientes utilizados a fim de evitar a sua alteração.	12,80	256,00
27	45	Unid	Extrato de tomate de boa qualidade, concentrado, aparência consistente vermelha, cheiro e sabor próprios. Lata de 350 gramas com validade mínima de 10 (dez) meses a partir da data de entrega.	2,73	122,85
28	15	Unid	Farinha de arroz, Cereal infantil de arroz, contendo farinha de arroz, açúcar, amido, sais minerais, carbonato de cálcio, fosfato de sódio dibásico, sulfato de zinco, fumareto ferroso), vitaminas (C, niacina, E, ácido pantotênico, A, B1, B6, ácido fólico, D) probiótico e aromatizante vanilina. Em embalagem própria plástica própria atóxica, contendo de 400g.	6,10	91,50
29	80	Kg	Farinha de mandioca torrada, seca, fina, tipo 1, branca ou amarela, isenta de sujidades, parasitos e larvas, com aspecto, odor, e sabor próprios. Ausência de sujidades, larvas e parasitos, em quaisquer forma de seu Ciclo Vital (ovos, esporos, etc). Entregue em Plástica resistente ou papel atóxico com 1kg. Informação nutricional, com data de validade.	3,38	270,40
30	70	Kg	Farinha de milho flocada (biju), deverão ser fabricadas a partir de matérias primas sãs e limpas isentas de matérias terrosas e parasitos. Não poderão estar úmidas ou rançosas, com umidade máxima de 14%p/p, com acidez máxima de 2%p/p, com no mínimo de 6%p/p de proteína – emb. 1 kg. Enriquecido com ferro	2,55	178,50



			e ácido fólico.		
31	15	Unid	Farinha de milho, Cereal infantil de milho, contendo farinha de milho, açúcar, amido, sais minerais, carbonato de cálcio, fosfato de sódio dibásico, sulfato de zinco, fumareto ferroso), vitaminas (C, niacina, E, ácido pantotênico, A, B1, B6, ácido fólico, D) probiótico e aromatizante vanilina. Em embalagem própria plástica própria atóxica, contendo de 400g.	9,49	142,35
32	85	Pct	FARINHA DE TRIGO produto obtido pela moagem exclusiva do grão de trigo, isento de terra, sem umidade (tolerado máximo 14% de umidade). O produto deverá ter aspecto de pó fino branco, com cheiro e sabor próprios. O produto deve atender a Resolução nº 344 - 13/12/02 (fortificação de farinhas com ferro e ácido fólico). Embalagem papel atóxico ou de papel original de fábrica. De 5 Kg.	7,93	674,05
33	50	Unid	Farinha Láctea, sabor natural, ingrediente: farinha de trigo enriquecida com ferro e ácido fólico, açúcar, leite em pó integral, vitaminas, minerais, sal e aromatizantes, contendo glúten. Valor nutricional em 35g - mínimo 24g de carboidratos, 4g de proteína e 2,5g de lipídio - embalagem 400g.	9,50	475,00
34	50	Unid	Fermento químico em pó - produto formado de substâncias químicas que por influência do calor e/ou umidade produz desprendimento gasoso capaz de expandir massas elaboradas com farinhas, amidos ou féculas, aumentando-lhes o volume e a porosidade. Contendo no ingrediente bicarbonato de sódio, carbonato de cálcio e fosfato monocálcico - embalagem 250 g	4,72	236,00
35	150	Kg	Fígado bovino resfriado em bifês com registro no SIF. Aspecto próprio, não amolecida e nem pegajosa, cor própria sem manchas esverdeadas, cheiro e sabor próprio, com ausência de sujidades, parasitos e larvas Embalagem de polietileno transparente, resistente. 1 KG.	5,40	810,00
36	50	Kg	Flocos açucarados de milho com sabor natural, obtidos a partir de milho sem tegumentos, cozidos, secos, laminados e tostados, recobertos por açúcar refinado, extrato de malte, sal refinado, água, adicionados de proteínas (mínimo 6%), carboidratos (mínimo 85%), vitamina A (mínimo 2.000U.I.), Vit. B1(mínimo 1,15mg/%), Vit. B2 (mínimo 1,30mg/100g), Niacina (mínimo 10mg/100g), Vit. B6 (mínimo 1,50mg/%), Vit. B12 (mínimo 0,75mg/%), Vit. C (mínimo 10mg/%), Acido Fólico (mínimo 0,15mg/%), Ferro (mínimo 11mg/%) e Zinco (mínimo de 12mg/%) – Embalagem de 1 Kg.	13,90	695,00
37	150	Kg	Goiaba média maturação. De primeira, apresentando tamanho, cor e com formação uniforme, devendo ser	3,60	540,00



			bem desenvolvida e madura, com polpa intacta e firme, sem danos físicos e Mecânicos. Acondicionada em embalagem resistente e transparente, com etiqueta de pesagem e prazo de validade semanal.		
38	360	Litro	IOGURTE produto obtido a partir do leite de vaca através da adição de microrganismos benéficos à saúde que realizam a fermentação láctica sobre o leite. Produto pasteurizado, adoçado e com sabor morango, coco, pêssego, ou frutas diversas. Embalagem primária com identificação do produto, especificação dos ingredientes, informação nutricional, marca do fabricante e informações do mesmo, prazo de validade, peso líquido e rotulagem de acordo com a legislação. Embalagem em polietileno atóxico. Embalagem de 1 L.	3,03	1.090,80
39	50	Kg	Leite em pó integral obtido por desidratação do leite de vaca integral e apto para a alimentação humana, mediante processos tecnológicos adequados adicionado de lecitina de soja como emulsionante e com a composição centesimal de 26g de proteína, 38g de carboidratos e 26g de lipídios. Devendo ter boa solubilidade – emb.400g. Deve ter boa solubilidade. Embalagem em lata hermeticamente fechada ou em polietileno atóxico ou embalagem aluminizada. Embalagem 1 Kg.	15,90	795,00
40	10	Unid	Leite em Pó modificado enriquecido com Ferro para alimentação de lactentes de 0 a 6 meses. Ingredientes: leite de vaca desnatado, maltodextrina, oleína de palma, sacarose, óleo de canola, óleo de palmiste, óleo de milho, lecitina de soja, vitamina C, taurina, sulfato ferroso, vitamina E, vitamina PP, sulfato de zinco, pantotenato de cálcio, vitamina A, sulfato de cobre, vitamina B6, Vitamina B1, vitamina D3, vitamina B2, iodeto de potássio, ácido fólico, vitamina K1, biotina, vitamina B12, não contém glúten. Composição nutricional em 100g: 55,5g de carboidratos, 13g de proteína e 25,5g de gordura. - embalagem 450g.	29,90	299,00
41	40	Unid	Leite em pó modificado enriquecido com Ferro para alimentação de lactentes de 6 meses a 1 ano - Ingredientes: leite de vaca desnatado, maltodextrina, oleína de palma, sacarose, óleo de canola, óleo de palmiste, óleo de milho, lecitina de soja, vitamina C, taurina, sulfato ferroso, vitamina E, vitamina PP, sulfato de zinco, pantotenato de cálcio, vitamina A, sulfato de cobre, vitamina B6, Vitamina B1, vitamina D3, vitamina B2, iodeto de potássio, ácido fólico, vitamina K1, biotina, vitamina B12, não contém glúten. Composição nutricional em 100g: 51,4g de carboidratos, 19,7g de proteína e 21,5g de gordura. - embalagem 450g.	24,90	996,00



42	7500	MI	LEITE UHT produto de origem animal (vaca), líquido fluido, homogêneo, de cor branca opaca, esterelizado (processo de ultrapasteurização consiste basicamente no tratamento do leite a uma temperatura de 130° a 150° C, por 2 a 4 segundos e depois resfriado a uma temperatura inferior a 32° C). Embalagem primária com identificação do produto, especificação dos ingredientes, informação nutricional, marca do fabricante e informações do mesmo, prazo de validade, peso líquido e rotulagem de acordo com a legislação. Embalagem Tetra Pack original de fábrica. Embalagem de 1 Litro.	2,04	15.300,00
43	85	Pacote	Lentilha tipo 1, classe graúda, nova, seca, constituída de grãos inteiros e sadios, com a umidade permitida em lei, isento de material terroso, sujidades e misturas de outras espécies, com registro do ministério da agricultura. O produto deverá ser processado a partir de matérias - primas sãs e limpas, isentas de matéria terrosa e de parasitas, de fermentação e mofo, de odores estranhos e de substâncias nocivas à saúde. Ausência de matérias macroscópicas e microscópicas prejudiciais à saúde humana. Ausência de Aflatoxinas, defensivos agrícolas e produtos organoclorados. Embalagem plástica resistente de 500g. A embalagem deverá conter rotulagem deve ser impressa na embalagem e especificar as seguintes informações: Identificação do Produto; Marca; Nome e Endereço do Fabricante; Data de Embalagem, Número de Lote e/ou Data de Validade (tempo de vida útil); Peso Líquido. Com prazo de validade de 12 meses com prazo mínimo de validade de 6 meses a contar da data da entrega.	3,49	296,65
44	100	Pct	Macarrão alfabeto/animais/caramujinho: enriquecido com ferro e ácido fólico. Embalagem de 500 gramas. deverão ser fabricados a partir de matérias primas sãs e limpas isentas de matérias terrosas, parasitos e larvas, com o mínimo correspondente a 0,045g de colesterol por quilo. As massas ao serem postas na água não deverão turvá-las antes da cocção, não podendo estar fermentadas ou rançosas. Na embalagem não poderá haver mistura de outros tipos de macarrão. Com rendimento mínimo após o cozimento de 2 vezes a mais do peso antes da cocção. Embalagem de 500 g.	2,69	269,00
45	500	Kg	Mamão tipo formosa média maturação, coloração própria, bem formado, limpo livres de danos mecânicos, fisiológicos, pragas e doenças e estarem em perfeitas condições de conservação e maturação com etiqueta de peso e validade de uma semana.	3,23	1.615,00
46	350	Kg	Manga de boa qualidade tamanho médio, limpas, com	2,38	833,00



			coloração própria, livre de danos mecânicos, fisiológicos, pragas, doenças e estarem em perfeitas condições de conservação, maturação média validade semanal, com etiqueta e peso. Entregar em embalagens plásticas devidamente higienizadas.		
47	70	Unid	MARGARINA produto industrializado preparado pela hidrogenação de óleos vegetais, leite pasteurizado e outros produtos, batida até ficar homogênea. Enriquecidos de vitaminas, adicionada ou não de sal. 20% lipídeo, sem gordura trans. Apresentação, aspecto, cheiro, sabor e cor peculiares e deverão estar isentos de ranço e de bolores. Embalagem primária com identificação do produto, especificação dos ingredientes, informação nutricional, marca do fabricante e informações do mesmo, prazo de validade, peso líquido e rotulagem de acordo com a legislação. Embalagem de polipropileno de 1kg.	3,99	279,30
48	750	Kg	Melancia, de primeira, in natura, apresentando grau de maturação que permita suportar a manipulação, o transporte e a conservação em condições adequadas para o consumo, com ausência de sujidades, parasitas e larvas, kg. Integro, sem manchas e cor uniforme com etiqueta e peso. Entregar em caixas plásticas devidamente higienizadas.	1,06	795,00
49	200	Kg	Melão, de primeira, in natura, bem formado, limpo, com coloração própria, apresentando grau de maturação que permita suportar a manipulação, o transporte e a conservação em condições adequadas para o consumo, com ausência de sujidades, parasitas e larvas, kg . integro, sem manchas e cor uniforme com etiqueta e peso. entregar em caixas plásticas devidamente higienizadas.	2,93	586,00
50	50	Unind	MILHO VERDE EM CONSERVA: grão de milho em conserva sem adição de corantes e com adição de conservantes permitidos pela legislação vigente. embalagem (lata) peso líquido de 3,1kg.	12,90	645,00
51	35	Unid	Multi Cereais infantil contendo farinha de trigo enriquecida de ferro e ácido fólico, açúcar, farinha de milho enriquecida com ferro e ácido fólico, farinha de arroz, sais minerais, carbonato de cálcio, fosfato de sódio dibásico, sulfato de zinco, fumareto ferroso), vitaminas (C, niacina, E, ácido pantotênico, A, B1, B6, ácido fólico, D) probiótico e aromatizante vanilina. em embalagem própria plástica própria atóxica, contendo 400g.	9,49	332,15
52	270	MI	Óleo refinado de soja embalagem pet de 900 ml	4,56	1.231,20
53	300	Dúzia	Ovos: vermelhos, grandes e frescos. Devem estar limpos e sem rachaduras. Entregar em embalagens fechadas de isopor, apropriadas para o produto.	3,10	930,00
54	450	Kg	Pão francês Embalagem: embalados em sacos de	6,13	2.758,50



			polietileno atóxico, resistente, termosoldado, contendo até 40 unidades. O produto deverá estar DENTRO das normas de higiene. Será rejeitado o pão queimado ou mal assado. Tendo como composição básica os seguintes elementos: farinha de trigo, fermento biológico, água e sal. Aparência: massa cozida, miolo poroso, leve e homogêneo, sem grumos, sabor e odor próprios. Cor: casca amarelada e miolo branco. Embalagem: Saco de papel pardo, resistente e atóxico, umidade máxima de 15% (quinze por cento) 50g).		
	70	Kg	Pera. De 1ª qualidade, grau de maturação adequado à manipulação, transporte e consumo. Casca lisa e íntegra. De consistência firme. Espécie são, fresca, não deve ter lesões de origem física, mecânica ou biológica. Estar isentas de substâncias terrosas, sujidades, parasitas, larvas, resíduos. Odor e sabor característicos. Tamanho médio.	6,49	454,30
56	40	Unid	Pó de café torrado e moído, selo da ABIC - com tolerância de 1% de impurezas como cascas, paus, etc, com ausência de larvas, parasitos e substâncias estranhas, umidade máxima de 6%p/p e resíduo mineral fixo máximo de 5%p/p, cafeína mínima de 0,7%p/p - embalagem tipo almofada de 500g.	7,83	313,20
57	60	Kg	Saborizador de bebidas em pó morango, baunilha etc. Embalagem com 1 Kg – mistura em pó para o preparo de chocolate com malte e ovos, enriquecido com vitaminas e minerais com açúcar orgânico. Ingredientes: cacau em pó solúvel, açúcar orgânico, maltodextrina, aroma artificial de baunilha (aromatizante), sal, vitaminas (A, C, D, B1, B2, B3, e B6) e minerais (ferro, cálcio e zinco). Não deve conter glúten. Embalagem: produto embalado em sacos de polietileno opaco, atóxico, hermeticamente selados, com peso líquido de 1 Kg cada. Os produtos deverão ser identificados por dizeres impressos de forma clara e indelével com todas as informações exigidas pela legislação vigente. Validade: seis meses a partir da data de fabricação.	22,65	1.359,00
58	200	Unid	Pó para pudim com leite sabor chocolate, caramelo, coco, baunilha, morango, laranja. Ingredientes: açúcar refinado, leite em pó, amido de milho, gordura vegetal hidrogenada, cacau em pó, sal e aroma natural de baunilha. Composição nutricional de 25g: 21g de carboidratos, 1g de proteína, 1g de gorduras totais – embalagem 85g.	1,40	280,00
59	60	Kg	Queijo: tipo mussarela, com leite de vaca. Unidades de 1kg condicionadas em embalagem plástica apropriada para o produto, rótulo contendo composição, data de fabricação e data de validade. Deve ter certificado de	17,76	1.065,60



			inspeção.		
60	200	Unid	SAGU produto preparado a partir do amido de mandioca com forma de grânulos redondos. Embalagem primária com identificação do produto, especificação dos ingredientes, informação nutricional, marca do fabricante e informações do mesmo, prazo de validade, peso líquido e rotulagem de acordo com a legislação. Embalagem em polietileno atóxica. Embalagem de 500g.	2,08	416,00
61	50	Pct	SAL produto refinado, iodado, com granulação uniforme e com cristais brancos, com no mínimo de 98,5% de cloreto de sódio e com dosagem de sais de iodo de no mínimo 10 mg e máximo de 15 mg de iodo por quilo de acordo com a Legislação Federal Específica – embalagem em plástico de polietileno de 1 Kg.	1,25	62,50
62	60	Kg	Salsicha de carne bovina / suína tipo hot-dog com no máximo de 2% de amido. Com aspecto característico, cor própria sem manchas pardacentas ou esverdeadas, odor e sabor próprio, com adição de água ou gelo no máximo de 10%. Com registro no SIF– embalagem de 1kg.	4,38	262,80
63	100	Lata	SARDINHA peixe de água salgada, conservado em óleo de soja, eviscerada e descamada mecanicamente, livre de nadadeiras, calda e cabeça, e pré-cozida. Embalagem em lata recravada e esterilizada. Embalagem de 250 g.	5,50	550,00
64	120	Kg	Uva preta, grau médio de amadurecimento, de primeira qualidade. Estar isentas de substâncias terrosas, sujidades, parasitas, larvas, resíduos. Odor e sabor característicos. Tamanho médio. Acondicionada em bandejas plástica. Com etiqueta de pesagem e prazo de validade semanal.	5,50	660,00
65	50	Kg	Vagem Verde, nova, de 1º qualidade, sã, sem rupturas, tenra, sem machucados, sem ferrugem, acondicionado embalagem resistente e transparente, com etiqueta de pesagem e prazo de validade semanal. A embalagem secundária deve ser em monobloco plástico e limpo.	5,00	250,00
66	35	Kg	Inhame – De ótima qualidade, fresca, compacta e firme, isenta de sujidades, tamanho e coloração uniformes, devendo ser bem desenvolvida. Unidades de tamanho médio. validade semanal, com etiqueta e peso. Entregar em embalagens plásticas devidamente higienizadas.	2,90	101,50
67	165	Unid	Vinagre branco fermentado de vinho com a acidez mínima de 4,0% – emb. 750ml	1,44	237,60
67	150	Unid	Pó para gelatina sabores morango ou framboesa, uva ou abacaxi ou limão ou maracujá, produto constituído de gelatina comestível em pó, sal, açúcar, acidulante ácido cítrico, aromatizantes artificial de morango ou	3,10	465,00

*Prefeitura Municipal de Marmeleiro*

Estado do Paraná

CNPJ 76.205.665/0001-01

Av. Macali, 255 - Caixa Postal 24 - Fone/Fax (46) 3525-8100 - CEP 85.615-000

			framboesa ou uva ou abacaxi ou limão ou maracujá. Embalagem primária com identificação do produto, especificação dos ingredientes, informação nutricional, marca do fabricante e informações do mesmo, prazo de validade, peso líquido e rotulagem de acordo com a legislação. Embalagem original de fábrica. De 85 g. Com ausência de sujidades, parasitos e larvas. Composição nutricional na porção de 15,4g de gelatina preparada: 13g de carboidrato, 1g de proteína, 0g de gorduras totais.		
			TOTAL		69.931,45

- **TODOS OS OBJETOS OFERTADOS DEVERÃO SER DE 1º QUALIDADE.**
 - **A GARANTIA DEVERÁ SER DE ACORDO COM REGRAS DO MERCADO ESTABELECIDAS PARA O PRODUTO.**
 - **DEVERÁ SER APRESENTADA AMOSTRAS AOS PRODUTOS NÃO PERECÍVEIS.**
-



Prefeitura Municipal de Marmeleiro
Estado do Paraná CNPJ 76.205.665/0001-01
Av. Macali, 255 - Caixa Postal 24 - Fone/Fax (46) 3525-8100 - CEP 85.615-000

ANEXO II - MINUTA DO TERMO DO CONTRATO

CONTRATO DE COMPRA E VENDA Nº ***/2012 (Vinculado ao *****/2012 - PMM)

O **MUNICÍPIO DE MARMELEIRO**, pessoa jurídica de direito público interno inscrita no CNPJ/MF sob o nº 76.205.665/0001-01, com sede administrativa na Avenida Macali, nº 255, centro, Marmeleiro, Estado do Paraná, representado pelo Prefeito, Sr. LUIZ FERNANDO BANDEIRA, portador da cédula de identidade civil (RG) nº *****-SSP/PR e inscrito no CPF/MF sob o nº *****, de ora em diante denominado **CONTRATANTE**; e a empresa *****, pessoa jurídica de direito privado inscrita no CNPJ/MF sob o nº *****, com sede na *****, nº *****, Bairro *****, *****, Estado do Paraná, de ora em diante denominada **CONTRATADA**, representada por seu administrador, Sr. *****, portador da cédula de identidade civil (RG) nº ***** II/SSP/**, e inscrito no CPF/MF sob o nº *****, sujeitando-se às normas da Lei 10.520 de 17 de agosto de 2002 e à Lei 8.666/93, subsidiariamente, e obedecidas as condições estabelecidas no Edital de *****/2013, resolvem celebrar o presente instrumento, mediante as cláusulas e as condições seguintes:

CLÁUSULA PRIMEIRA – DO OBJETO

Tem por objeto o presente instrumento a aquisição de *****, constantes no item 2.1 da cláusula segunda, de acordo com os lotes relacionados no Anexo I, do Edital de Pregão Presencial nº ***/2012, para os quais a CONTRATADA foi a vencedora no certame licitatório.

Parágrafo Único

Integram e completam o presente termo contratual, para todos os fins de direito, obrigando às partes em todos os seus termos, as condições expressas no Edital de *****/2013 e seus anexos, juntamente com a proposta da CONTRATADA.

CLÁUSULA SEGUNDA – DO VALOR CONTRATUAL

2.1 Pelo fornecimento do objeto ora contratado, o **CONTRATANTE** pagará a **CONTRATADA** o valor global de R\$ *****, de acordo com a proposta abaixo descrita:

Lote ***

ITEM	QTDE	APRES	DESCRIÇÃO	VALOR UNIT.	VALOR TOTAL
Total					

2.2 No valor contratado já estão incluídas todas as despesas ordinárias diretas e indiretas decorrentes da execução contratual, inclusive tributos e/ou impostos, encargos sociais, trabalhistas,



Prefeitura Municipal de Marmeleiro

Estado do Paraná

CNPJ 76.205.665/0001-01

Av. Macali, 255 - Caixa Postal 24 - Fone/Fax (46) 3525-8100 - CEP 85.615-000

previdenciários, fiscais e comerciais incidentes, taxa de administração, materiais de consumo, seguro e outros necessários ao cumprimento integral do objeto contratado.

2.3 O valor contratual poderá ser revisado nas hipóteses do artigo 65, inciso II, alínea “d” da Lei nº 8.666/93, desde que devidamente comprovado o desequilíbrio contratual por parte da CONTRATADA.

CLÁUSULA TERCEIRA – DAS CONDIÇÕES DE PAGAMENTO

3.1 O CONTRATANTE efetuará o pagamento através de transferência, depósito ou Ordem Bancária Eletrônica, até o décimo segundo dia subsequente ao do fornecimento do objeto, comprovada a adequação com o disposto no edital, mediante recebimento da nota fiscal.

3.2 A fatura deverá ser apresentada no Setor de Compras, com indicação da modalidade e número da licitação e Contrato de Fornecimento, e Nota Fiscal emitida em nome da

PREFEITURA MUNICIPAL DE MARMELEIRO

CNPJ nº 76.205.665/0001-01

Avenida Macali, nº 255 – Centro

Marmeleiro – PR

CEP: 85.615-000

3.3 Deverão acompanhar a nota fiscal certidões negativas do INSS e do FGTS, válidas para o período do pagamento.

3.4 Em caso de devolução da Nota Fiscal ou Fatura para correção, o prazo para o pagamento passará a fluir após a sua reapresentação.

3.5 A nota fiscal/fatura deverá ser emitida pela própria CONTRATADA obrigatoriamente com o número de inscrição no CNPJ/MF apresentado nos documentos de habilitação e das propostas de preços, não se admitindo notas fiscais/faturas emitidas por outros CNPJs.

§1º Os pagamentos serão retidos em caso de não cumprimento pela CONTRATADA de disposições contratuais, bem como em caso de multa, até o recolhimento da mesma.

§2º O pagamento não efetuado na data de vencimento deverá ser corrigido até a data do efetivo pagamento pela variação do índice INPC ocorrida no período, salvo a ocorrência do disposto no §1º desta Cláusula.

CLÁUSULA QUARTA – DOS RECURSOS FINANCEIROS

4.1 Conforme dotações orçamentárias discriminadas a seguir:

CLÁUSULA QUINTA – DOS PRAZOS, VIGÊNCIA E CRITÉRIO DE REAJUSTE



Prefeitura Municipal de Marmeleiro

Estado do Paraná

CNPJ 76.205.665/0001-01

Av. Macali, 255 - Caixa Postal 24 - Fone/Fax (46) 3525-8100 - CEP 85.615-000

5.1 O prazo máximo para fornecimento dos bens e serviços solicitados não poderá ser superior a *** dias corridos após sua solicitação formal, reservando-se ao Município o direito de recusá-lo se em desacordo com o pedido.

5.2 O contrato terá vigência da data de sua assinatura até *****, admitindo prorrogação nos termos do art. 57 da Lei 8666/93.

5.3 Havendo prorrogação, os preços sofrerão reajuste anual calculado pela variação acumulada do Índice Nacional de Preços ao Consumidor – INPC, tendo a apresentação da proposta como termo inicial.

CLÁUSULA SEXTA – DAS OBRIGAÇÕES DA CONTRATANTE

Compete ao Contratante:

6.1 Efetuar o pagamento nas condições e preços pactuados;

6.2 Acompanhar e fiscalizar o cumprimento das disposições contratuais por parte da CONTRATADA através de servidor designado;

6.3 Oferecer todos os elementos e demais informações necessárias ao cumprimento de todas as obrigações por parte da CONTRATADA.

6.4 Receber provisoriamente o objeto, disponibilizando local, data e horário;

CLÁUSULA SÉTIMA – DAS OBRIGAÇÕES DA CONTRATADA E CONDIÇÕES DE FORNECIMENTO DO OBJETO

Compete à CONTRATADA:

7.1 Fornecer o objeto contratado dentro dos prazos estabelecido, sob pena de responsabilidade contratual, salvo caso fortuito ou motivo de força maior;

7.2 Comunicar à Administração, no prazo máximo de 24 (vinte e quatro) horas que antecede a data da entrega, os motivos que impossibilitem o cumprimento do prazo previsto, com a devida comprovação;

7.3 Efetuar a entrega dos bens em perfeitas condições, no prazo e local indicados pela Administração, em estrita observância das especificações do Edital e da proposta, acompanhado da respectiva nota fiscal constando detalhadamente as indicações da marca, fabricante, modelo, tipo, procedência e prazo de garantia;

7.3.1 Os bens devem estar acompanhados, ainda, quando for o caso, do manual do usuário, com uma versão em português, e da relação da rede de assistência técnica autorizada;

7.4 Responsabilizar-se pelos vícios e danos decorrentes do produto, de acordo com os artigos 12, 13, 18 e 26, do Código de Defesa do Consumidor (Lei nº 8.078, de 1990);



Prefeitura Municipal de Marmeleiro

Estado do Paraná

CNPJ 76.205.665/0001-01

Av. Macali, 255 - Caixa Postal 24 - Fone/Fax (46) 3525-8100 - CEP 85.615-000

7.4.1 Este dever implica na obrigação de, a critério da Administração, substituir, reparar, corrigir, remover, ou reconstruir, às suas expensas, no prazo máximo fixado no Termo de Referência, o produto com avarias ou defeitos, sem qualquer custo adicional ao CONTRATANTE.

7.5 Manter, durante toda a execução do contrato, as condições de habilitação e qualificação exigidas na licitação;

7.6 Não transferir a terceiros, por qualquer forma, nem mesmo parcialmente, as obrigações assumidas, nem subcontratar qualquer das prestações a que está obrigada, exceto nas condições autorizadas no edital ou na minuta de contrato;

7.7 Responsabilizar-se pelas despesas dos tributos, encargos trabalhistas, previdenciários, fiscais, comerciais, taxas, fretes, seguros, deslocamento de pessoal, prestação de garantia e quaisquer outras que incidam ou venham a incidir na execução do contrato.

CLÁUSULA OITAVA – DAS SANÇÕES ADMINISTRATIVAS PARA O CASO DE INADIMPLEMENTO CONTRATUAL

8.1 Em caso de inadimplemento contratual, a CONTRATADA sujeitar-se-á às seguintes sanções, isoladas ou cumulativamente, sem prejuízo das sanções previstas nos arts. 86 a 88 da Lei 8.666/93:

8.1.1 Advertência por faltas leves, assim entendidas como aquelas que não acarretarem prejuízos significativos ao objeto da contratação;

8.1.2 Multa:

- a) moratória de 0,33% (trinta e três centésimos por cento) por dia de atraso na entrega do objeto licitado, a ser calculado sobre o valor correspondente à parte inadimplida;
- b) compensatória de até 10% (dez por cento) do valor do contrato, pelo descumprimento de qualquer cláusula, exceto prazo de entrega;
- c) compensatória de até 20% (vinte por cento) sobre o valor do contrato, em caso de inexecução total da obrigação assumida, bem como na hipótese de rescisão do contrato prevista no inc. I do art. 79 da Lei nº 8.666/93;

8.1.3 Suspensão temporária do direito de licitar ou contratar com o Município de Marmeleiro pelo prazo de até 02 (dois) anos;

8.1.4 Declaração de inidoneidade para licitar e contratar com a Administração Pública enquanto perdurarem os motivos determinantes da punição ou até que seja promovida a reabilitação



Prefeitura Municipal de Marmeleiro
Estado do Paraná CNPJ 76.205.665/0001-01
Av. Macali, 255 - Caixa Postal 24 - Fone/Fax (46) 3525-8100 - CEP 85.615-000

perante a própria autoridade que aplicou a penalidade, que será concedida sempre que a CONTRATADA ressarcir o CONTRATANTE pelos prejuízos causados e após decorrido o prazo da sanção aplicada com base no item anterior.

8.2 Nenhuma sanção será aplicada sem o devido processo administrativo, com observância dos princípios do contraditório e ampla defesa e, ainda, no que couber, as disposições da Lei nº 8.666, de 1993.

8.3 Quando da aplicação de multa a CONTRATADA será notificada para, no prazo de 10 (dez) dias, recolher à Tesouraria a importância correspondente, sob pena de dedução de seu valor das parcelas a receber ou cobrança administrativa ou judicial.

8.5 Da aplicação de multa caberá recurso ao CONTRANTE, no prazo de *** (***) dias, a contar da data do recebimento da respectiva notificação, mediante prévio recolhimento da multa, sem efeito suspensivo. O recurso será julgado no prazo máximo de 30 (trinta) dias e, se procedente, a importância recolhida pela CONTRATADA será devolvida no prazo de 03 (três) dias, contados da data do julgamento.

8.6 As penalidades previstas somente serão relevadas quando comprovada a ocorrência de situações que se enquadrem no conceito jurídico de força maior ou caso fortuito.

8.7 As sanções ora previstas são independentes entre si, podendo ser aplicadas isoladas ou, no caso das multas, cumulativamente, sem prejuízo de outras medidas cabíveis.

CLÁUSULA NONA – DA FISCALIZAÇÃO

Ao CONTRATANTE, através de seus técnicos ou prepostos, é assegurado o direito de inspecionar, a qualquer tempo, o fornecimento do objeto contratado, devendo a CONTRATADA permitir o acesso e prestar todos os informes e esclarecimentos solicitados pela fiscalização.

Parágrafo Único

A ação fiscalizadora do Município será exercida em observância ao disposto na Lei Federal nº 8.666/93, bem como em relação aos prazos, condições e qualificações previstas no Edital de ***** nº ***/2013.

CLÁUSULA DÉCIMA – DA RESCISÃO

O presente contrato poderá ser rescindido:

a) Administrativamente, a qualquer tempo e por ato unilateral e escrito do CONTRATANTE, nos casos dos incisos I a XII e XVII do art. 78 da Lei 8.666/93;

b) Amigavelmente, por acordo entre as partes, reduzidas a termo no processo de licitação, comprovada a conveniência para a Administração Municipal;



Prefeitura Municipal de Marmeleiro

Estado do Paraná

CNPJ 76.205.665/0001-01

Av. Macali, 255 - Caixa Postal 24 - Fone/Fax (46) 3525-8100 - CEP 85.615-000

c) Judicialmente, nos termos da legislação.

§1º No caso de rescisão por iniciativa da CONTRATADA, o CONTRATANTE deverá ser notificado por escrito, com antecedência mínima de 30 (trinta) dias, com conteúdo fundamentado e comprovado.

§2º A CONTRATADA reconhece os direitos do CONTRATANTE, em caso de rescisão administrativa prevista no art. 77 da Lei nº 8.666/93.

§3º A CONTRATADA indenizará o CONTRATANTE por todos os prejuízos que este vier a sofrer em decorrência da rescisão por inadimplemento de suas obrigações contratuais.

CLÁUSULA DÉCIMA PRIMEIRA – DAS ALTERAÇÕES CONTRATUAIS

Toda e qualquer alteração deverá ser processada mediante a celebração de Termo Aditivo, vedada a modificação do objeto contratual.

§1º A CONTRATADA fica obrigada a aceitar, nas mesmas condições contratuais, os acréscimos ou supressões necessários, nos termos do artigo 65, §1º da Lei nº 8.666/93.

§2º A alteração de valor contratual, decorrente do reajuste de preço, compensação ou penalização financeira prevista no Contrato, bem como o empenho de dotações orçamentárias suplementares, até o limite do respectivo valor, dispensa a celebração de aditamento.

CLÁUSULA DÉCIMA SEGUNDA – DA PUBLICAÇÃO E DO REGISTRO

Incumbirá ao CONTRATANTE providenciar a publicação do extrato deste Contrato, no Diário Oficial do Município, nos termos do Parágrafo Único, do art. 61, da Lei 8.666/93.

CLÁUSULA DÉCIMA TERCEIRA – DA LEGISLAÇÃO APLICÁVEL

O presente instrumento contratual rege-se pelas disposições expressas na Lei nº 8.666/93 de 21 de junho de 1993 e pelos preceitos de Direito Público, aplicando-se-lhe supletivamente os princípios da Teoria Geral dos Contratos e as disposições de Direito Privado.

CLÁUSULA DÉCIMA QUARTA – DA TRANSMISSÃO DE DOCUMENTOS

A troca de documentos e informações entre as partes contratantes será efetuada através de protocolo ou outra forma de correspondência cujo recebimento possa ser atestado.

CLÁUSULA DÉCIMA QUINTA – DOS CASOS OMISSOS

Os casos omissos serão decididos pelo CONTRATANTE segundo as disposições contidas na Lei nº 10.520, de 2002, no Decreto Estadual nº 24.649, de 2003, na Lei nº 8.078, de 1990 - Código de Defesa do Consumidor, na Lei Complementar nº 123, de 2006, e na Lei nº 8.666, de 1993, subsidiariamente, bem como nos demais regulamentos e normas administrativas, que fazem parte integrante deste Contrato, independentemente de suas transcrições.



Prefeitura Municipal de Marmeleiro

Estado do Paraná

CNPJ 76.205.665/0001-01

Av. Macali, 255 - Caixa Postal 24 - Fone/Fax (46) 3525-8100 - CEP 85.615-000

CLÁUSULA DÉCIMA SEXTA – SUCESSÃO E FORO

As partes firmam o presente instrumento em 03 (três) vias de igual teor e forma, obrigando-se, por si e seus sucessores, ao fiel cumprimento do que ora ajustado, eleito o Foro da Comarca de Marmeleiro, Estado do Paraná, para dirimir toda e qualquer dúvida que possa surgir a respeito do presente contrato, independente do domicílio da CONTRATADA.

Marmeleiro, ***** de 2013.

MUNICÍPIO DE MARMELEIRO
LUIZ FERNANDO BANDEIRA
Contratante

EMPRESA
REPRESENTANTE
Contratada



ANEXO III – DOCUMENTOS NECESSÁRIOS PARA HABILITAÇÃO

1. A documentação referente à habilitação **Pessoa Jurídica** deverá conter o seguinte:

1.1. Para comprovação da habilitação jurídica:

- a) – Registro Comercial, no caso de Empresa Individual;
- b) – Ato constitutivo, estatuto ou contrato social em vigor, devidamente registrado na Junta Comercial, em se tratando de sociedades comerciais e, caso haja, a última alteração contratual consolidada.
- c) – Documentos de eleição dos atuais administradores, tratando-se de sociedades por ações, acompanhados da documentação mencionada na alínea “b”, deste subitem;
- d) – Ato constitutivo devidamente registrado no Cartório de Registro Civil de Pessoas Jurídicas tratando-se de sociedades civis, acompanhado de prova da diretoria em exercício;
- e) – Decreto de autorização e ato de registro ou autorização para funcionamento expedido pelo órgão competente, tratando-se de cooperativa, nos termos do artigo 107 da Lei federal nº 5.764, de 16/12/1971, ou empresa ou sociedade estrangeira em funcionamento no país, quando a atividade assim o exigir.

Obs: Quando os documentos do item 1.1 já terem sido apresentados para o credenciamento fora do envelope, não há necessidade de anexar os mesmos no envelope “B” – Documentos para Habilitação.

1.2. Para comprovação da regularidade fiscal:

A documentação relativa à Regularidade Fiscal consistirá, em:

- a) – Prova de inscrição no Cadastro Nacional de Pessoas Jurídicas (CNPJ) atualizado;
 - b) – Prova de regularidade para com a Fazenda Municipal (Certidão Negativa de Tributos e Contribuições Municipais) do domicílio ou sede do proponente, ou outras equivalentes na forma da Lei;
 - c) – Prova de regularidade para com a Fazenda Estadual (Certidão Negativa de Dívida Ativa de tributos Estaduais);
 - d) – Prova de regularidade para com a Fazenda Federal (Certidão de Quitação de Tributos e Contribuições Federais e Certidão Negativa da Dívida Ativa da União);
 - e) – Prova de regularidade relativo a Seguridade Social (CND) do INSS, demonstrando situação regular no cumprimento dos encargos sociais instituídos por Lei, a ser emitida pelo INSS
 - f) – Prova de regularidade relativa ao Fundo de Garantia por Tempo de Serviço – FGTS, em vigência, demonstrando situação regular no cumprimento dos encargos sociais instituídos por Lei, a ser emitida pela Caixa Econômica Federal – CEF;
 - g) - Prova de regularidade junto à Justiça do Trabalho CNDT - Certidão Negativa de Débitos Trabalhistas.
-



Prefeitura Municipal de Marmeleiro

Estado do Paraná

CNPJ 76.205.665/0001-01

Av. Macali, 255 - Caixa Postal 24 - Fone/Fax (46) 3525-8100 - CEP 85.615-000

1.3. Para comprovação da qualificação técnica:

a) – **Alvará de localização e funcionamento da empresa participante**, fornecido pelo órgão competente da Administração Municipal.

b) – **Licença Sanitária** da empresa participante fornecida pelo órgão competente da Administração Municipal.

1.4. Declarações:

a) – Não foi declarada inidônea para licitar por nenhum órgão federal, estadual ou municipal, conforme anexo V,

b) – Não há superveniência de fato impeditivo para a habilitação da proponente, sob as penas cabíveis, nos termos do Art. 32 da Lei nº 8.666/93, conforme modelo do Anexo VII;

c) – A empresa está de situação regular perante o Ministério do Trabalho, no que se refere à observância do disposto no inciso XXXIII, do artigo 7º da Constituição Federal, formalizada nos termos do Anexo VIII deste Edital, em cumprimento ao Decreto nº 42.911, de 06 de 1998.

1.5 - Documentos facultativos

1.5.1 – Declaração de Micro Empresa ou Empresa de Pequeno Porte

1.5.2 – A empresa interessada no exercício dos direitos dispostos da Lei Complementar nº 123/2006, de 14/12/2006, deverá apresentar juntamente com a documentação de habilitação, no envelope “A”, a Declaração de Microempresa ou Empresa de Pequeno Porte, com firma reconhecida (anexo IX), acompanhada pela Certidão Simplificada de Micro Empresa ou Empresa de Pequeno Porte atualizada, expedida pela Junta Comercial do Estado da sede da Licitante.

1.6 – Disposições Gerais referentes aos documentos:

1.6.1 – Os documentos apresentados deverão ser entregues em original ou cópias xerográficas, devidamente autenticadas por cartório competente, ou por servidor público do Município de Marmeleiro, desde que as cópias estejam acompanhadas dos documentos originais e legíveis.

1.6.2 – Será considerado prazo de validade de 60 (sessenta) dias, a partir da data de emissão para as certidões nas quais não constar a data de vencimento.

1.6.3 - Caso a proponente apresente certidões emitidas via Internet a aceitação das mesmas ficará condicionada a consulta pelo mesmo sistema.



Prefeitura Municipal de Marmeleiro

Estado do Paraná

CNPJ 76.205.665/0001-01

Av. Macali, 255 - Caixa Postal 24 - Fone/Fax (46) 3525-8100 - CEP 85.615-000

1.6.4 – A falta de qualquer documento exigido no presente Edital, implicará na inabilitação do Licitante, não sendo concedido em nenhuma hipótese, prazo para apresentação de documento(s) faltante(s).

1.6.5 – A apresentação de documentos em desacordo com o exigido no presente edital, implicará na inabilitação do licitante.

1.6.6 – O Pregoeiro reserva-se o direito de solicitar das licitantes, em qualquer tempo, no curso da licitação, quaisquer esclarecimentos sobre documentos já entregues, fixando-lhes prazo para atendimento.

1.6.7 Os documentos de habilitação deverão estar em nome da licitante, com o número do CNPJ e respectivo endereço referindo-se ao local da sede da empresa licitante. Não se aceitará, portanto, que alguns documentos se refiram à matriz e outros à filial ou empresa da qual a licitante seja sucessora por qualquer processo de alteração societária.



Prefeitura Municipal de Marmeleiro
Estado do Paraná CNPJ 76.205.665/0001-01
Av. Macali, 255 - Caixa Postal 24 - Fone/Fax (46) 3525-8100 - CEP 85.615-000

ANEXO IV – MODELO DE CARTA DE CREDENCIAMENTO

PREGÃO PRESENCIAL Nº (xxx/2013 - PMM)

(Nome da Empresa), neste ato representada por seu sócio-gerente/presidente/diretor credencia o Sr(a), conferindo-lhe todos os poderes gerais necessários à prática de quaisquer atos relacionados com o Pregão Presencial nº xxx/2013 – PMM, especialmente os de rubricar toda a documentação e as propostas, emitir declarações, apresentar reclamações, impugnações ou recursos, desistir de prazos recursais, assinar atas e ofertar lances verbais de preço na sessão.

(Local e Data)

Assinatura do representante legal da licitante

Nome do representante legal da licitante



Prefeitura Municipal de Marmeleiro
Estado do Paraná CNPJ 76.205.665/0001-01
Av. Macali, 255 - Caixa Postal 24 - Fone/Fax (46) 3525-8100 - CEP 85.615-000

ANEXO V – DECLARAÇÃO

PREGÃO PRESENCIAL Nº (xxx/2013 - PMM)

Declaramos para os devidos fins de direito, na qualidade de proponente do procedimento licitatório, Pregão Presencial nº xxx/2013, instaurada por esta Prefeitura Municipal, que não fomos declarados inidôneos para licitar ou contratar com o Poder Público, em qualquer de suas esferas.

Por ser expressão da verdade, firmamos a presente.

_____, em ____ de _____ 2013

Assinatura e identificação do representante
legal da empresa proponente

Nome da empresa proponente
Número do CNPJ
Endereço completo



Prefeitura Municipal de Marmeleiro
Estado do Paraná CNPJ 76.205.665/0001-01
Av. Macali, 255 - Caixa Postal 24 - Fone/Fax (46) 3525-8100 - CEP 85.615-000

ANEXO VI – DECLARAÇÃO DE CUMPRIMENTO DOS REQUISITOS DO EDITAL

PREGÃO PRESENCIAL Nº (xxx/2013 - PMM)

(Nome da Empresa), CNPJ/MF Nº (000), sediada (Endereço Completo), declara, sob as penas da Lei, que cumpre plenamente os requisitos de habilitação.

(Local e Data)

(Nome e Número da Carteira de Identidade do Declarante)

OBS.: Esta declaração deverá ser emitida em papel timbrado da empresa proponente e carimbada com o número do CNPJ.



Prefeitura Municipal de Marmeleiro
Estado do Paraná CNPJ 76.205.665/0001-01
Av. Macali, 255 - Caixa Postal 24 - Fone/Fax (46) 3525-8100 - CEP 85.615-000

ANEXO VII – DECLARAÇÃO DE INEXISTÊNCIA DE FATOS IMPEDITIVOS

PREGÃO PRESENCIAL Nº (xxx/2013 - PMM)

(Nome da Empresa), CNPJ/MF Nº (000), sediada (Endereço Completo), declara, sob as penas da Lei, que até a presente data inexistem fatos impeditivos para sua habilitação no presente processo ciente da obrigatoriedade de declarar ocorrências posteriores.

(Local e Data)

(Nome e Número da Carteira de Identidade do Declarante)

OBS.: Esta declaração deverá ser emitida em papel timbrado da empresa proponente e carimbada com o número do CNPJ.



Prefeitura Municipal de Marmeleiro
Estado do Paraná CNPJ 76.205.665/0001-01
Av. Macali, 255 - Caixa Postal 24 - Fone/Fax (46) 3525-8100 - CEP 85.615-000

ANEXO VIII – DECLARAÇÃO DE INEXISTENCIA DE EMPREGADOS MENORES

PREGÃO PRESENCIAL Nº (xxx/2013 - PMM)

(Nome da Empresa), CNPJ/MF Nº, sediada, (Endereço Completo) Declaro que não possuímos, em nosso Quadro de Pessoal, empregados menores de 18 (dezoito) anos em trabalho noturno, perigoso ou insalubre e em qualquer trabalho, menores de 16 (dezesesseis) anos, salvo na condição de aprendiz, a partir de 14 (quatorze) anos, em observância à Lei Federal nº 9854, de 27.10.99, que altera a Lei nº 8666/93.

(Local e Data)

(Nome e Número da Carteira de Identidade do Declarante)

OBS.:

- 1) Está declaração deverá ser emitida em papel timbrado da empresa proponente e carimbada com o número do CNPJ.
 - 2) Se a empresa licitante possuir menores de 14 anos aprendizes deverá declarar essa condição.
-



Prefeitura Municipal de Marmeleiro
Estado do Paraná CNPJ 76.205.665/0001-01
Av. Macali, 255 - Caixa Postal 24 - Fone/Fax (46) 3525-8100 - CEP 85.615-000

ANEXO IX - DECLARAÇÃO DE MICRO EMPRESA OU EMPRESA DE PEQUENO PORTE

PREGÃO PRESENCIAL Nº (xxx/2013 - PMM)

Nome da Empresa), CNPJ/MF Nº., sediada, (Endereço Completo) Declaro(amos) para todos os fins de direito, especificamente para participação de licitação na modalidade de pregão presencial, que estou(amos) sob o regime de microempresa ou empresa de pequeno porte, para efeito do disposto na Lei Complementar 123, de 14 de dezembro de 2006.

(Local e Data)

(Nome e Número da Carteira de Identidade do Declarante)



Prefeitura Municipal de Marmeleiro
Estado do Paraná CNPJ 76.205.665/0001-01
Av. Macali, 255 - Caixa Postal 24 - Fone/Fax (46) 3525-8100 - CEP 85.615-000

**ANEXO X - DECLARAÇÃO DE QUE A EMPRESA POSSUI CONTA CORENTE JUNTO A
AGÊNCIA BANCÁRIA**

A Comissão de Licitações da Prefeitura de Marmeleiro:

DECLARAÇÃO

Declaramos para os devidos fins de direito, na qualidade de proponente do procedimento licitatório, sob a Modalidade Pregão Presencial nº 014/2013, instaurada por esta Prefeitura Municipal, que possuímos conta corrente junto a agências bancárias, para fins de depósitos por parte da Prefeitura Municipal de Marmeleiro, caso formos vencedores do certame. Segue abaixo a identificação da mesma

Banco: nº

Agência: nº

C/C: nº

Empresa:

Por ser expressão da verdade, firmamos a presente.

_____, em _____ de _____ 2013.

Assinatura e identificação do representante
legal da empresa proponente

Nome da empresa proponente

Número do CNPJ

Endereço completo



ANEXO XI – ORIENTAÇÕES PARA GERAÇÃO/REDAÇÃO DA PROPOSTA DE PREÇOS EM PROGRAMA ESPECÍFICO DO MUNICÍPIO

O programa “cotação Eletrônica de Preços” têm como objetivo registrar a proposta de preços oferecida pelo proponente referente determinada licitação.

Identificar o representante da empresa, responsável pelo preenchimento dos dados, bem como a geração destas informações em arquivo para envio em conjunto com a proposta impressa que comporá o envelope da proposta de preços.

O conjunto de arquivos necessários à utilização são:

- Instalador.msi
- Processo_ano_númerodoproceto_númerodofornecedor.kit (note que o nome do arquivo trás os dados: ano do processo e número do processo, para auxiliar na seleção quando existir mais de uma proposta na mesma pasta).

Observação: É necessário que o sistema operacional Windows já possua a instalação dos componentes:

- **Microsoft.NET Framework 2.0 (Windows XP), disponível no caminho:**
<http://www.microsoft.com/downloads/details.aspx?familyid=5b2c0358-915b-4eb5-9b1d-10e506da9d0f&displaylang=pt-br> (opção NetFx20SP2_x86.exe)
-
- **Microsoft .NET Framework 3.5, disponível no caminho:**
<http://www.microsoft.com/downloads/thankyou.aspx?familyid=333325fd-ae52-4e35-b531-508d977d32a6&displayLang=pt-br> (opção **DOWNLOAD**)
- **Microsoft .NET Framework 4, disponível no caminho:**
http://www.baboo.com.br/conteudo/modelos/Microsoft-NET-Framework-4_a38566_z0.aspx

1º PASSO – Instalação da “cotação Eletrônica de Preços”

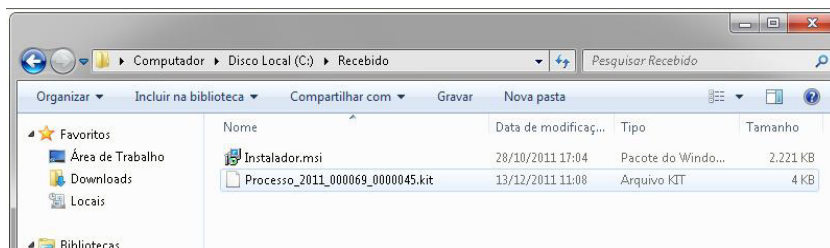



Prefeitura Municipal de Marmeleiro

Estado do Paraná CNPJ 76.205.665/0001-01
Av. Macali, 255 - Caixa Postal 24 - Fone/Fax (46) 3525-8100 - CEP 85.615-000

- execute o programa “instalador.msi”, contido no arquivo compactado enviado pela entidade que esta efetuando a licitação. Após o carregamento selecione a opção avançar.



- Altere o caminho de instalação para C:\PRONIM\KIT PROPOSTA,
- Depois escolha a opção avançar em todas as etapas.
- Será criando na área de trabalho atalho com o nome de



Kit Proposta

2º PASSO – Preenchimento da Proposta

- Após a execução do aplicativo “Cotação Eletrônica de Preços”, será apresentada a tela a seguir. Efetue a leitura do quadro de Saudações que esta em azul.



- b) Selecione a opção “iniciar cotação”, selecione a pasta em que está o arquivo fornecido pela Divisão de Licitações e clique em abrir.

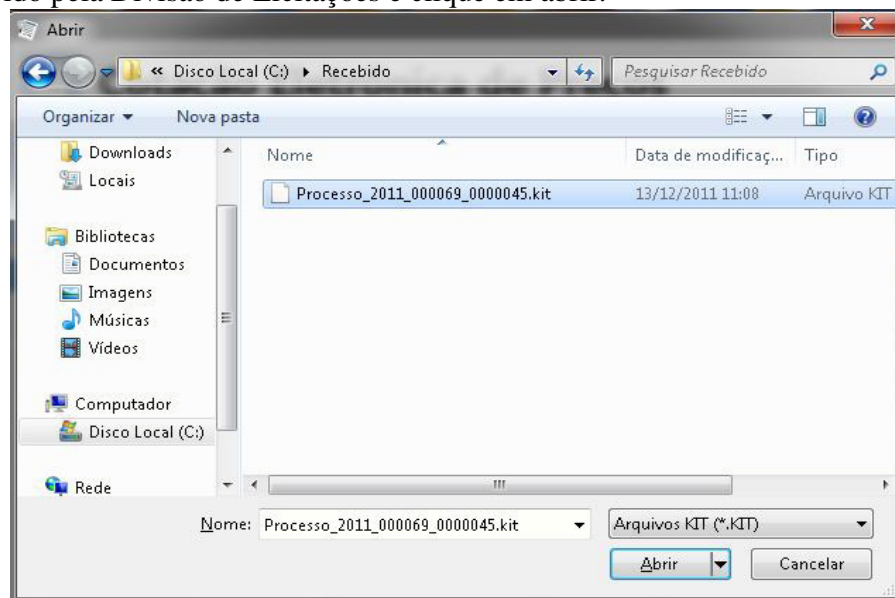



Prefeitura Municipal de Marmeleiro
Estado do Paraná CNPJ 76.205.665/0001-01
Av. Macali, 255 - Caixa Postal 24 - Fone/Fax (46) 3525-8100 - CEP 85.615-000

Cotação Eletrônica de Preços
Prefeitura Municipal de Tupãssi

Proposta Comercial

Descrição do Objeto: Seleção de propostas visando Registro de Preços para: Lote 01: Material de Expediente; Lote 02: Mate...
Processo Número: 69/2011

Salvar Proposta Finalizar Proposta Limpar Proposta Filtrar Itens... Imprimir...

Preencher Proposta

* Campos Obrigatórios

lote	Item	Descrição do Item	Quantidade	Unidade	Quantidade *	Valor Unitário *	Marca do Item	Prazo de Execução *	Validade da Proposta *	Total por Item
1	1	Agenda Diária 2012, com as características mínimas a seguir: form	55,00	UN						
1	2	Almofada para carimbo, nº 03 (azul) com tampa de metal	40,00	UN						
1	3	Apontador para lápis, material plástico, tipo escolar, com um func	790,00	UN						
1	4	Bastão silicone, transparente, tipo cola quente (grosso) pacote cc	90,00	PCT						
1	5	Bastão silicone, transparente, tipo cola quente (fino) pacote com	90,00	PCT						
1	6	Bobina para Aparelho de Fax, 216mmx30m, papel térmico de abe	45,00	UN						
1	7	Bobina para autenticadora, 75mmx30m (uma via)	50,00	UN						
1	8	Bobina para Calculadora Elétrica, 57mmx30mm (uma via) c/c/ 3	10,00	CX						
1	9	Borracha nº 40, apagadora de escrita, Material borracha, atóxica,	125,00	CX						
1	10	Caderno Brochura caligrafa, capa em motivo infantil c/ 48 folhas	590,00	UN						
1	11	Caderno Brochura desenho, capa em motivo infantil c/ 48 folhas	1.050,00	UN						
1	12	Caderno Brochura linguagem, capa em motivo infantil c/ 48 folh	1.050,00	UN						
1	13	Caderno Brochura quadrilíneo, capa em motivo infantil c/ 48 f	1.050,00	UN						

Fornecedor: Wermuth_Cia. Ltda. Prazo de Execução: 12 meses Validade da Proposta: 12 meses Valor Total: R\$ 0,00

Andamento da Proposta Comercial:
1. Preencher Proposta 2. Cadastrar Representante Legal 3. Finalizar Proposta

Legenda:
Completo
Pendente

Fase 1 – Preenchimento Proposta - Serão carregados no programa todos os lotes e itens que compõem a licitação. Deste modo preencha a proposta, informando para cada item em que deseja participar o valor unitário*, a marca, o prazo de execução e validade da proposta.

Opções extras para o usuário:

- Limpar proposta: selecione esta ação para limpar os dados de **TODOS** os lotes e itens já cadastrados na proposta.

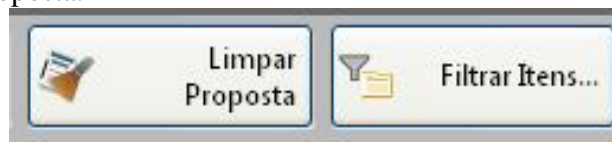

- Filtrar itens: Selecione esta opção para selecionar o lote/item específico para cotação.

Filtrar Itens

Lote: Item:



Prefeitura Municipal de Marmeleiro
Estado do Paraná CNPJ 76.205.665/0001-01
Av. Macali, 255 - Caixa Postal 24 - Fone/Fax (46) 3525-8100 - CEP 85.615-000

Concluído o preenchimento da proposta, clique em **“SALVAR PROPOSTA”**.

Observação:

- É possível salvar a proposta em preenchimento e continuar preenchendo posteriormente.
- O campo valor unitário deve ser preenchido com valor igual ou menor que o valor apresentado, caso seja preenchido com valor maior que o edital o item será desclassificado pela comissão de licitações.

Fase 2 – Cadastrar Representante Legal – Clique em cadastrar representante legal:

The screenshot displays the 'Proposta Comercial' interface. At the top, there are three main buttons: 'Preencher Proposta', 'Cadastrar Representante Legal' (highlighted with a blue box), and 'Abrir outra Cotação'. Below this, the main form area is titled 'Proposta Comercial'. It includes a 'Descrição do Objeto' field with the text 'CONTRATAÇÃO DE EMPRESA PARA EFETUAR SERVIÇOS DE TORNO PARA FABRICAÇÃO E/OU RECUPERAÇÃO DE PEÇAS DAS ...' and a 'Processo Número' field with the value '499/2011'. There are 'Salvar' and 'Cancelar' buttons, with 'Salvar' highlighted in red. Below the buttons, there is a section for 'Cadastrar Representante Legal' with a 'Campos Obrigatórios' indicator. The form contains several input fields: 'Nome', 'Tipo do Documento' (set to 'CNPJ'), 'Número do Documento', 'Cidade', and 'Data de Impressão' (set to '20/12/2011'). At the bottom, there is a progress bar titled 'Andamento da Proposta Comercial' with three steps: '1. Preencher Proposta', '2. Cadastrar Representante Legal' (highlighted in green), and '3. Finalizar Proposta'. A legend indicates that green represents 'Completo' and grey represents 'Pendente'.

Preencher os campos a seguir e clique em salvar:



Prefeitura Municipal de Marmeleiro

Estado do Paraná

CNPJ 76.205.665/0001-01

Av. Macali, 255 - Caixa Postal 24 - Fone/Fax (46) 3525-8100 - CEP 85.615-000

- O nome do representante legal;
- O CPF (ou CNPJ se for o caso) do representante legal;
- O cargo e a data de impressão da proposta.

Após o preenchimento dos dados (itens e representante), solicitamos que seja impresso a proposta para conferência e caso a mesma esteja de acordo com a vontade do proponente, a mesma será assinada e carimbada para posterior envio.

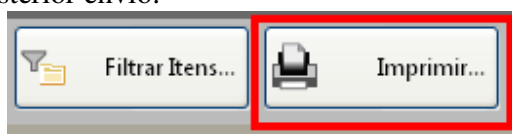

Fase 3 – Finalizar Proposta:

Caso os dados digitados e conferidos estejam corretos, selecione a opção “Finalizar Proposta”, para que:

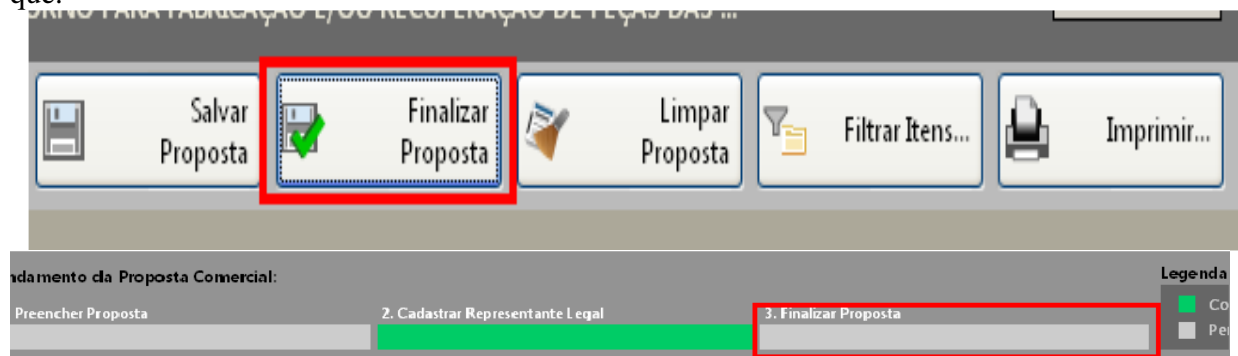

Selecione um nome para o arquivo, bem como o local de gravação do mesmo:

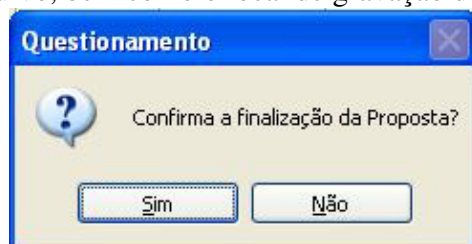

Selecione um diretório e aponte o nome para o arquivo, sugerimos usar o mesmo nome do arquivo originalmente recebido, porém em pasta diferente o local de gravação do arquivo recebido.

Em seguida, grave o arquivo.KIT em CD/DVD, para ser enviado junto com a proposta impressa.

Caso for necessário alterar alguma das informações constantes na proposta comercial após a mesma já estar finalizada, selecione a opção **REABRIR PROPOSTA:**



Prefeitura Municipal de Marmeleiro
Estado do Paraná CNPJ 76.205.665/0001-01
Av. Macali, 255 - Caixa Postal 24 - Fone/Fax (46) 3525-8100 - CEP 85.615-000

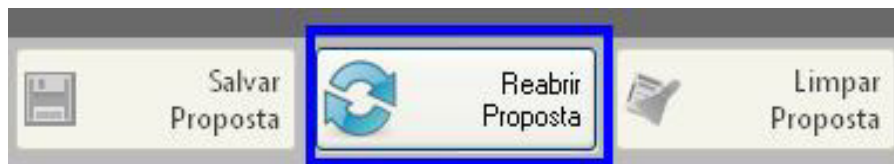

Obs: Caso for necessário reabrir a proposta, lembre-se que após alterar os dados, será necessário finalizá-la novamente e imprimir novamente para que constem no relatório as alterações.
